SINALOA
GOBIERNO DEL ESTADO

DIF
SINALOA
POR EL DESARROLLO INTEGRAL DE LA FAMILIA

INFORME DE ACTIVIDADES

DRA. ENEYDA ROCHA RUIZ

PRESIDENTA HONORARIA DEL PATRONATO DEL SISTEMA DIF SINALOA

La labor de transformar a Sinaloa llega del corazón y de atender a quienes más lo necesitan con amor.

Agradezco el apoyo de mi hermosa familia. Gracias Jorge, Isabella, Ivanna porque caminamos juntos en este bello compromiso para que Sinaloa sea un lugar donde todas y todos podamos vivir con dignidad y bienestar.

¡Gracias, juntos escribimos nuestro libro de vida!

CONTENIDO

Mensaje 7
Introducción 8
Familia y grupos de atención prioritaria 11
Logros alcanzados 16
Protección y pleno desarrollo de niñas, niños y adolescentes 25
Pacto por la primera infancia 28
Capacitación en orientación y educación alimentaria 33
Alimentación escolar 34
Educación incluyente y atención a la salud emocional 36
Construyendo familias 37
Centro de Asistencia Social para Familias Migrantes en Sinaloa 41
Casa Cuna y Centro de Asistencia Social para Adolescentes «El Refugio» 44
Programas y campañas para garantizar los derechos de niñas, niños y adolescentes 48
Desincorporación de la mano de obra infantil jornalera 52
Atención de niñas, niños y adolescentes en situación de riesgo 53
Salud visual infantil 60
Atención y cuidados dignos a personas adultas mayores 65
Centros de Desarrollo Integral 69
Apoyos y servicios para personas adultas mayores en Brigadas del Bienestar DIF 74
Atención a personas adultas mayores en establecimientos de asistencia social permanente o temporal 75
Atención e inclusión de personas con discapacidad 80
Rehabilitación física y servicios para el bienestar 83
Inclusión para una vida digna 93
Servicios y atención al espectro autista 96
«CAS en tu Casa» y «Autismo en Familia» 99
CRIT Teletón Sinaloa 112
Salud visual 113
Lenguaje inclusivo y capacitación 116
Deporte adaptado 121
Salud emocional 122
Redes de madres y padres de hijas e hijos con discapacidad 128
Congreso de Inclusión y Apoyo a la Neurodiversidad 129

Salud y bienestar **131**
Prevención y diagnóstico 134
Cirugías de reconstrucción de mama 139
Colaboración con iniciativa privada 142
Fortalecimiento a familias y comunidades en condición de atención prioritaria **145**
Brigadas del Bienestar DIF Sinaloa 150
Atención a personas en situación de emergencia o desastre 155
Atención alimentaria para comunidades pesqueras 156
Atención alimentaria para indígenas 158
Parques recreativos comunitarios 159
Atención al desplazamiento interno 161
Espacios de Alimentación, Encuentro y Desarrollo (EAEYD) 163
Salud y bienestar comunitario 165
Grupos de desarrollo 167
Estufas ecológicas 168
Baños secos 171
Autoconstrucción de vivienda 172
Proyectos productivos 174
Movimiento para el bienestar 176
Cuadrangular del Bienestar 179
AQUATÓN 2022 y 2023 183
Caravanas de cuaresma 186
Caravanas Navideñas 188
Sistema de Gestión de Calidad **190**
Acciones del Voluntariado DIF Sinaloa **197**
DIF Sinaloa cerca de ti **205**
Avance principales indicadores **212**
Agradecimiento **223**

En congruencia con el compromiso del Gobernador Constitucional del Estado de Sinaloa, Dr. Rubén Rocha Moya, de desplegar un Gobierno Democrático, Promotor de Paz, Seguridad, Ética y Eficiencia, y cumpliendo con la responsabilidad pública de actuar con estrictos criterios de transparencia y rendición de cuentas, presento ante la ciudadanía el resultado de las estrategias, acciones y metas alcanzadas en dos años al frente del Sistema DIF Sinaloa.

En todo momento, he puesto el mayor de mis esfuerzos en contribuir con la gran transformación de México y Sinaloa con un sentido humanista y buscando el bienestar de las mayorías. Por ello, el trabajo realizado durante este periodo se ha orientado a la inclusión con equidad y en beneficio de las familias, niñas, niños y adolescentes, las personas con discapacidad, los adultos mayores y las mujeres que más lo necesitan.

Combatir la exclusión de todo tipo, atender e integrar a la vida social, productiva, educativa y cultural a todas y todos, ha sido el objetivo que ha orientado mis acciones, las de mi equipo y del voluntariado que generosamente colabora con esta noble tarea.

En dicho propósito, han jugado un papel fundamental las propias familias y personas a las que van dirigidas nuestras acciones. Son ellas las que nos dan claridad e inspiran con su involucramiento y participación activa en todas y cada una de las actividades realizadas.

De igual manera, el apoyo de las organizaciones civiles, la transversalidad en la aplicación de los programas estatales y la coordinación con las dependencias federales y municipales, y particularmente con el Sistema Nacional DIF y de los municipios del estado, han propiciado sinergias y efectos multiplicadores que han transformado la vida de un gran número de sinaloenses.

El nuevo humanismo, postulado e implementado nacionalmente por el presidente Andrés Manuel López Obrador y promovido por el gobernador Rubén Rocha Moya en Sinaloa, en general, significa servicio al prójimo. Pero no sólo eso. Significa el fortalecimiento de los lazos de relación familiar y comunitaria, y, sobre todo, el mejoramiento de las condiciones de vida de la gente. Esa convicción es la que nos ha permitido ir más allá de la abstracta filantropía y avanzar en la superación concreta del bienestar de los grupos de atención prioritaria.

Así, con esta emoción y esta claridad en el camino y las metas, seguiré trabajando sin tregua ni descanso cada minuto, cada hora y cada día en el desempeño de esta alta y gratificante responsabilidad.

Dra. Eneyda Rocha Ruiz
Presidenta Honoraria del Patronato del
Sistema Estatal para el Desarrollo Integral de la Familia en Sinaloa

En el Sistema DIF Sinaloa trabajamos día a día para hacer realidad y dar cumplimiento a la visión establecida para la Atención a la Familia y Grupos Vulnerables en el Plan Estatal de Desarrollo 2022-2027 de nuestro gobernador Rubén Rocha Moya:

> *"Sinaloa se consolida transformándose en un estado de bienestar, sensible a las necesidades de las familias y grupos vulnerables, donde se atiende con respeto y de forma integral a nuestros niñas y niños, personas discapacitadas y adultos mayores, y se fortalece la asistencia social para disminuir la violencia, el retraso educativo y la desintegración familiar".*

Para su cumplimiento damos énfasis a intervenciones que ayudan a la prevención social, apoyamos y brindamos protección jurídica para el pleno bienestar de la primera infancia y la adolescencia; atendemos y cuidamos de manera digna a personas adultas mayores para el envejecimiento pleno de la población sinaloense; y trabajamos en la inclusión y restitución de los derechos de las personas en condición de discapacidad.

En esta perspectiva, y en sintonía con el Programa Especial para el Desarrollo Integral de la Familia del Estado de Sinaloa 2022-2027, se hace mención de las diversas acciones y programas de apoyo implementados en beneficio del bienestar social de las y los sinaloenses, enfocados al fortalecimiento de nuestra estructura social y familiar.

El presente informe muestra el avance y los resultados logrados durante dos años de la presente administración del Sistema DIF Sinaloa de la mano del Sistema Nacional DIF, organizados en cinco apartados: Protección y pleno desarrollo de niñas, niños y adolescentes; atención y cuidados dignos a personas adultas mayores; atención e inclusión de personas con discapacidad; salud y bienestar; y fortalecimiento a familias y comunidades en condición de atención prioritaria.

En cada uno de ellos se señalan las acciones realizadas, desde el Sistema Estatal DIF, para transformar a Sinaloa en un estado humanista y con sentido social.

En el primer apartado refrendamos el compromiso absoluto por la defensa de los derechos de niñas, niños y adolescentes, enfatizando las acciones orientadas a la primera infancia y en el reconocimiento de sus capacidades y habilidades.

El segundo lo centramos en nuestros adultos mayores, pieza fundamental en la sociedad sinaloense, por lo que brindarles una vida digna, activa y con calidad, es una alta prioridad para la administración actual. En el tercero abordamos la atención a personas con discapacidad temporal o permanente y las acciones que generan las condiciones para su plena inclusión en los diferentes ámbitos y espacios de la vida social, familiar, económica y educativa.

En el cuarto apartado informamos los avances en la promoción de la salud, así como las estrategias implementadas para acercar los servicios médicos a cada mujer y hombre en Sinaloa. En el quinto mostramos la atención a grupos prioritarios y familias para lograr su bienestar, incluidos quienes han sido violentados, discriminados o excluidos. Además, mencionamos las estrategias realizadas, desde nuestro espacio, para la promoción del desarrollo comunitario y el pleno disfrute de los derechos de las personas.

Finalmente, enunciamos otras actividades realizadas en beneficio de nuestra sociedad, entre ellas, las acciones del Voluntariado DIF Sinaloa, DIF Sinaloa cerca de ti y los avances en los principales indicadores.

Familia y Grupos de Atención Prioritaria

El reconocimiento y contacto directo con la realidad de las familias y grupos de atención prioritaria es fundamental para quienes colaboramos en el Sistema DIF Sinaloa y en la administración del gobernador Rubén Rocha Moya. Mediante un enfoque de derechos y paz apoyamos a quienes más lo necesitan y avanzamos hacia un horizonte humanista que exalta el valor y la dignidad de las personas. Nuestros esfuerzos se enfocan en apoyar a las familias y los grupos de atención prioritaria a través de:

- Brindar protección al desarrollo de la primera infancia, niñas, niños y adolescentes.
- Otorgar atención y cuidados dignos para el envejecimiento activo de la población sinaloense.
- Garantizar la inclusión de personas en condición de discapacidad.
- Promover la salud emocional.
- Contribuir al bienestar de las mujeres.
- Impulsar el desarrollo comunitario.
- Fortalecer a las familias con carencias sociales.

Procuraduría de
Atención a Niñas,
Niños y Adolescentes

Logros Alcanzados

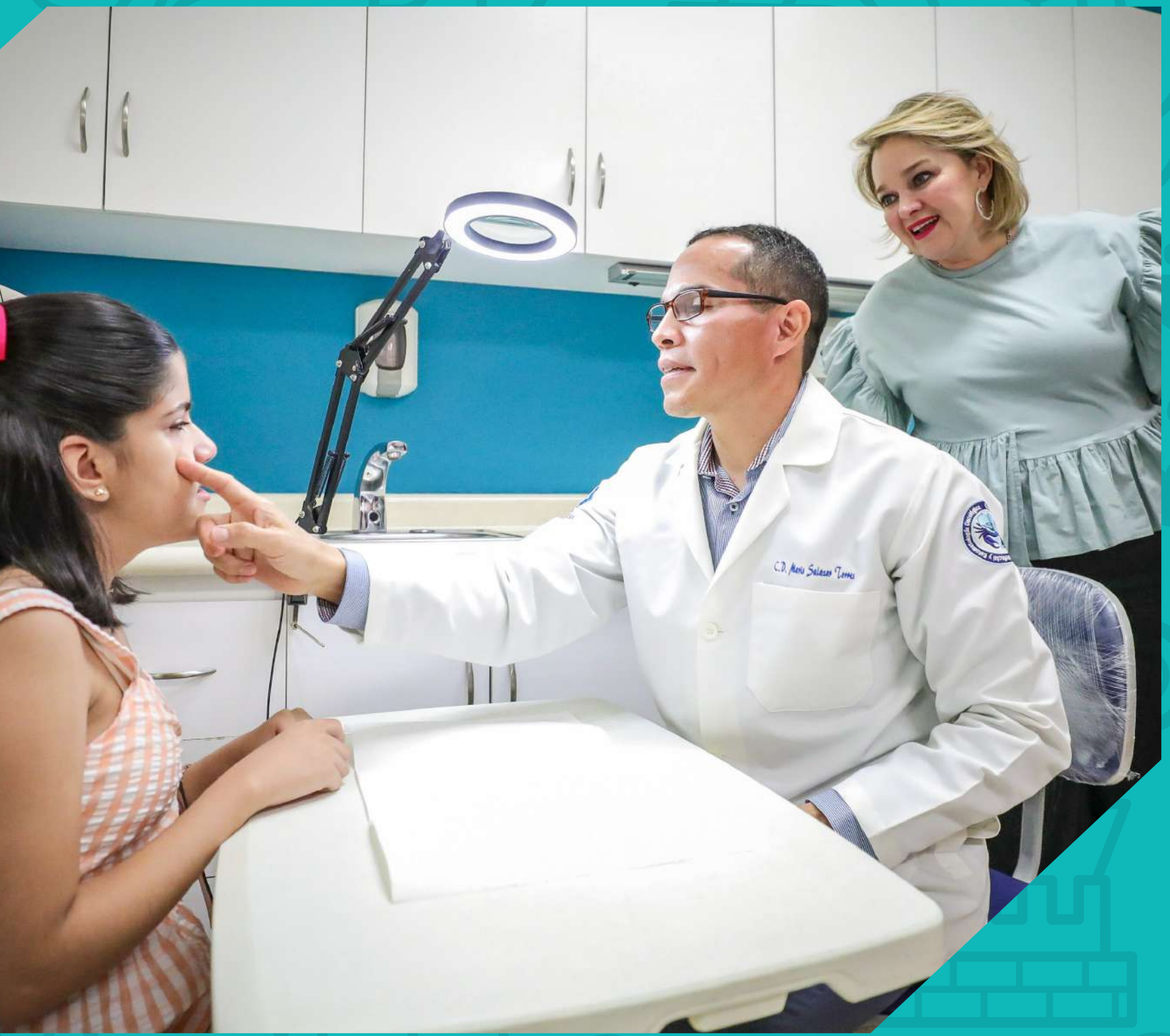
C.D. Mario Salazar Torres

Los principales resultados de los primeros dos años de gestión en favor de las familias y grupos de atención prioritaria se presentan a continuación:

• Construcción e inauguración del CRIT Teletón Sinaloa, en Mazatlán, siendo el primer estado del país que cuenta con dos áreas de atención: rehabilitación motriz y autismo.
• Se proporcionó certeza jurídica a 241 niñas, niños y adolescentes, a través de su registro, principalmente hijas e hijos de migrantes agrícolas.
• Se abrieron cuatro centros de atención a la primera infancia para hijas e hijos de jornaleros agrícolas, en los que 600 infantes han sido beneficiados.
• 92 aulas cocina en beneficio de la niñez sinaloense.
• Más de 131 380 diagnósticos de salud visual realizados a infantes de 617 escuelas de educación básica de los 18 municipios del estado.
• 25 525 lentes graduados se han adaptado a la infancia sinaloense incluyendo primera infancia, hijas e hijos de jornaleros agrícolas y personas menores de edad indígenas, con discapacidad y de otros grupos prioritarios.
• 25 457 lentes para lectura entregados a adultos mayores de 109 comunidades y colonias de Sinaloa.
• Tenemos bajo nuestro resguardo a 201 adultos mayores en 3 diferentes centros.
• Se otorgaron 5 183 servicios y apoyos a adultos mayores.
• Se realizaron cirugías de cataratas, cinco a la primera infancia y 1 656 al adulto mayor.
• 47 niñas, niños y adolescentes, incluidos infantes con discapacidad, han recuperado el derecho a vivir en familia a través de un proceso de adopción.
• 385 personas, en situación de movilidad migrante, han sido atendidas y alojadas en el Centro de Asistencia Social para Familias Migrantes, que se construyó en Mazatlán.
• 68 437 apoyos se entregaron a familias afectadas por la tormenta tropical Norma en 45 comunidades de siete municipios del estado.
• 200 familias beneficiadas con la autoconstrucción de estufas ecológicas en 32 comunidades de 17 municipios.
• 528 personas beneficiadas con la instalación de 132 baños secos en siete municipios del estado, dando prioridad a las familias con niñas o niños menores de seis años.

GOBIERNO DE MÉXICO
SNDIF
SINALOA
DIF SINALOA
EL GOBIERNO FEDERAL A TRAVÉS DEL SISTEMA NACIONAL PARA EL DESARROLLO INTEGRAL DE LA FAMILIA, EN CONJUNTO CON EL GOBIERNO DEL ESTADO DE SINALOA Y EL SISTEMA ESTATAL DIF SINALOA
INAUGURAN EL:
Centro del Migrante
CENTRO DE ASISTENCIA SOCIAL PARA MIGRANTES EN SINALOA
DR. RUBÉN ROCHA MOYA
GOBERNADOR CONSTITUCIONAL DEL ESTADO DE SINALOA
DRA. ENEYDA ROCHA RUIZ
PRESIDENTA HONORARIA DEL SISTEMA DIF SINALOA
MAZATLÁN, SINALOA, MARZO 2023.

SNDIF
SINALOA
DIF SINALOA
- INAUGURACIÓN -
Centro del Migrante
CENTRO DE ASISTENCIA SOCIAL PARA MIGRANTES EN SINALOA
MAZATLÁN, SIN. 28 DE MARZO 2023.
SINALOA

• 297 Espacios de Alimentación, Encuentro y Desarrollo distribuidos en zonas de atención prioritaria y de difícil acceso en los que se han entregado 944 251 raciones de alimentos calientes, en beneficio de 41 414 personas.
• En el programa de apoyo a personas con cáncer se proporcionaron 1 286 apoyos complementarios de medicamentos y estudios de especialidad.
• 59 cirugías de reconstrucción de mama.
• 30 pies de casa construidos en El Trébol II, Escuinapa.
• 40 000 blocks elaborados que serán utilizados en la construcción de pies de casa en beneficio de 320 personas.
• 12 fábricas de block, comunitarias, instaladas en nueve municipios.
• 52 cirugías de corazón abierto realizadas con lo recaudado en el Cuadrangular del Bienestar 2022.
• A partir del Cuadrangular del Bienestar 2022, se realiza de manera gratuita el tamiz cardiaco en siete instituciones de salud pública.
• 5 650 932 pesos recaudados en el Cuadrangular del Bienestar 2023, los cuales se destinarán a insumos de diabetes infantil tipo I y II para niñas, niños y adolescentes de Sinaloa.
• 296 732 familias beneficiadas con despensas entregadas en situación de emergencia o desastre, comunidades de pescadores, indígenas y grupos prioritarios.
• Dos unidades médicas de salud para la mujer: una itinerante y una fija.
• 4 014 niñas, niños y adolescentes en el espectro autista apoyados en el Centro de Autismo Sinaloa.
• 13 114 maestras, maestros, madres, padres y cuidadores capacitados en el Centro de Autismo Sinaloa.
• 1 392 832 litros de agua recaudados en el AQUATÓN 2022 y 2023.
• 75 000 habitantes de más de 200 comunidades de municipios que padecen sequía apoyados cada año con el AQUATÓN.
• Más de 100 pelucas oncológicas y 185 turbantes elaborados en el taller de la Maestra Coco.
• En las 52 Brigadas del Bienestar se han brindado 173 454 apoyos y servicios, beneficiando a más de 57 818 personas.

LUMERA

"Derecho a la Prioridad"
"Derecho a la Identidad"
SINALOA
DIF SINALOA
Crayola

Protección y Pleno Desarrollo de Niñas, Niños y Adolescentes

La visión humanista que guía nuestras acciones se basa en el desarrollo integral de cada niña, niño y adolescente en Sinaloa, en el compromiso absoluto por la defensa de sus derechos, especialmente en la primera infancia, así como en el reconocimiento y desarrollo de sus capacidades y habilidades. Por ello, día a día trabajamos en construir un estado con garantías de protección, oportunidades equitativas e inclusivas y entornos seguros, libres de violencia y de explotación laboral.

PACTO POR LA PRIMERA INFANCIA

En el Pacto por la primera infancia, realizamos 140 acciones orientadas a construir una sociedad más justa, equitativa, pacífica y próspera. Al mismo tiempo que trabajamos arduamente en brindar certeza jurídica a niñas, niños y adolescentes hijas e hijos de jornaleros agrícolas; desplazados por la violencia; y trabajadores de maquilas y del sector turístico. En ese sentido, registramos y expedimos su documento de identidad a 241 niñas, niños y adolescentes en colaboración con sus entidades federativas de origen.

Además, atendemos a 600 infantes en cuatro nuevos Centros de Atención a la Primera Infancia dirigidos a hijas e hijos de jornaleros agrícolas. Abrimos dos en Escuinapa, uno en Teacapán y otro en Isla del Bosque; uno en Villa Juárez en Navolato; y otro más en Juan José Ríos en Guasave; en los cuales entregamos 19 200 raciones de alimentos calientes.

Adicionalmente, en Juan José Ríos en Guasave distribuimos 23 420 raciones a niñas y niños de familias jornaleras, atendidos de manera emergente.

En 2023 fuimos sede del Encuentro Nacional de Primera Infancia y Trabajo Infantil, realizado para propiciar la reflexión, el diálogo y el intercambio de experiencias sobre atención a la primera infancia y trabajo infantil de hijas e hijos de jornaleros agrícolas y de trabajadoras y trabajadores de maquilas y el sector turístico.

A ese encuentro asistieron 925 personas de 30 Sistemas Estatales DIF y 221 municipales, así como de 47 instituciones incluidos los tres órdenes de gobierno: federal, estatal y municipal; organismos y gobiernos internacionales; organizaciones de la sociedad civil; e instituciones privadas, quienes compartieron 29 buenas prácticas y sus experiencias a través de 62 ponencias, 10 conferencias, 17 paneles de expertos y el Taller de Crianza Positiva en la Primera Infancia: Apapacho con ternura.

GOBIERNO DE MÉXICO
GOBERNACIÓN
SALUD
TRABAJO
TURISMO
RENAPO
SNDIF
SINALOA
DIF SINALOA
CONEVAL
Encuentro Nacional
Primera Infancia y Trabajo Infantil

ADOLESCENTES
03 de Mayo 2023 | Culiacán, Sinaloa.

¿ME
ESCUCHAS?
Entrega de Resultados de la Consulta Nacional
a Niñas, Niños y Adolescentes

Encuentro Nacional de Primera Infancia y Trabajo Infantil

925
Asistentes

30 Sistemas Estatales
221 Sistemas Municipales

47
Instituciones

29
Buenas prácticas

62
Ponencias

10
Conferencias

17
Páneles de Expertos

1
Taller de crianza positiva

Temas impartidos en conferencias:

- Políticas internacionales y nacionales en materia de infancia.
- ¿Me escuchas? Consulta infantil resultados y agenda.
- Indicadores de primera infancia.
- Inclusión productiva: Jornaleros agrícolas.
- Primera infancia movilidad.
- Evidencia del trabajo infantil en México para la toma de desiciones.
- Estrategias para la prevención de la explotación infantil.
- Atlas nacional de trabajo infantil.
- Primera infancia en movilidad o migración.
- Registro civil en el estado de Sinaloa.

Temas de diálogos con expertos:

- Acciones en prevención a la trata de personas, con fines de explotación laboral de NNyA.
- Evidencia del cuidado infantil en México.
- Abordaje de la primera infancia y el trabajo infantil, desde la perspectiva de los derechos humanos.
- Prevención de riesgos en la atención a la primera infancia.
- Políticas nacionales e internacionales en materia de primera infancia.
- Desarrollo integral en la primera infancia.
- La importancia de la alimentación en los primeros 1000 días.
- Experiencias empresariales para la prevención del trabajo infantil.
- Estrategia ACCIONAR en materia de trabajo infantil, trabajo forzoso y trata de personas.
- Alimentación y discapacidad en la primera infancia.
- Uniendo esfuerzos por la accesibilidad.
- Discapacidad: Importancia de la detección temprana y oportuna en la primera infancia.
- Profesionalización del personal de los CAI.
- Ámbito nacional del trabajo infantil en México.
- Migrantes internos en México.
- Experiencias empresariales para la prevención del trabajo infantil.
- Aportes de la Agenda 2030.

CAPACITACIÓN EN ORIENTACIÓN Y EDUCACIÓN ALIMENTARIA

Conscientes de la importancia de la crianza positiva, llevamos a cabo 1 575 pláticas de orientación alimentaria en comunidades sinaloenses; y promovemos, difundimos y capacitamos a los Sistemas Municipales DIF en los beneficios de la lactancia materna, todo esto, para avanzar en la construcción de la cultura de la lactancia en Sinaloa.

ALIMENTACIÓN ESCOLAR

Como muestra del compromiso asumido con la niñez sinaloense, específicamente con la que enfrenta carencia alimentaria, así como con las familias con rasgos socioeconómicos o ingresos insuficientes, garantizamos y mejoramos la alimentación de las niñas y los niños que asisten a las escuelas públicas de educación básica ubicadas en las zonas prioritarias rurales, urbanas e indígenas.

En estos dos años, hemos transformado positivamente la realidad de las niñas y los niños de Sinaloa con la entrega de 19 714 331 raciones de desayunos escolares fríos y 2 081 960 raciones de desayunos escolares calientes. Las raciones de alimentos calientes se prepararon, por las madres de familia en las 92 aulas cocina de las que disponemos a lo largo del estado y cada desayuno, frío o caliente, cumple los más altos criterios de calidad e inocuidad. Las aulas cocina tienen como objeto favorecer el acceso a una alimentación nutritiva a las niñas y los niños de grupos prioritarios que asisten a escuelas públicas.

DIF SINALOA
PROGRAMA DE
ALIMENTACIÓN ESCOLAR

EDUCACIÓN INCLUYENTE Y ATENCIÓN A LA SALUD EMOCIONAL

En el Centro de Educación Incluyente y Salud Emocional impartimos talleres de sensibilización y promovemos estrategias de inclusión en educación preescolar para mejorar la calidad de la educación en la primera infancia. A la fecha, hemos atendido a más de 1 600 docentes, directivos y coordinadores de nivel preescolar de las diferentes zonas de Sinaloa.

CONSTRUYENDO FAMILIAS

Todos formamos parte de la transformación de Sinaloa, y cuando se agotan las posibilidades de reintegrar a las personas menores de edad al núcleo familiar o extenso, iniciamos los procesos jurídicos para integrar a niñas, niños y adolescentes a una familia a través del proceso de adopción.

Por eso, quienes colaboramos en las Procuradurías Estatal y Municipales de Protección a Niñas, Niños y Adolescentes participamos en capacitaciones y talleres de formación y actualización jurídica en temas de adopción impartidos por el SNDIF.

Actualmente, tenemos 32 profesionistas autorizados para intervenir en los procesos de adopción nacional e internacional y contamos con nombramientos expedidos por SNDIF que permiten intervenir en estos procesos y fortalecer el profesionalismo de las instituciones en las que custodiamos el bienestar de la niñez y la adolescencia.

A partir de las necesidades del infante o adolescente, trabajamos en la asignación de futuros padres y nos aseguramos de que reciban la capacitación «Construyendo familias con la voluntad de amar y el compromiso de educar», privilegiando siempre el interés superior de niñas, niños y adolescentes.

Para atender a familias de acogida, a las que por un tiempo determinado cuidan, protegen, brindan crianza positiva y promueven el bienestar social de las personas menores de edad, personal de la Procuraduría de Protección de Niñas, Niños y Adolescentes se capacitó en el estándar de competencia.

De esta forma, y con apoyo de un Comité Técnico de Adopciones, que sesiona a puerta cerrada, conformado por la Presidencia y la Dirección General del Sistema Estatal DIF, representantes de Derechos Humanos, Supremo Tribunal de Justicia, Ministerio Público, Procuraduría de Protección de Niñas, Niños y Adolescentes, específicamente de las áreas de psicología, trabajo social, médica y legal, así como de la Casa Cuna y El Refugio, salvaguardamos los derechos de la niñez y la adolescencia durante el proceso de adopción; y logramos que 47 niñas, niños y adolescentes, incluyendo infantes con alguna discapacidad, recuperaran su derecho a vivir en familia.

DIF
SINALOA
Procuraduría de Protección de
Niñas, Niños y Adolescentes

DIF
SINALOA
POR EL DESARROLLO INTEGRAL DE LA FAMILIA
Centro del Migrante
CENTRO DE ASISTENCIA SOCIAL
PARA MIGRANTES EN SINALOA
SINALOA

CENTRO DE ASISTENCIA SOCIAL PARA FAMILIAS MIGRANTES EN SINALOA

En materia de migración, creamos el Centro de Asistencia Social para Familias Migrantes de Sinaloa con apoyo del Sistema Nacional DIF, para otorgar atención integral jurídica, psicológica y social, a través de equipos conformados por especialistas de disciplinas variadas y para salvaguardar la integralidad de niñas, niños y adolescentes migrantes acompañados y no acompañados.

En dos años hemos atendido y alojado a 935 personas en situación de movilidad migrante de los países: Ecuador, Guatemala, Venezuela, Honduras, Salvador, República Dominicana, India y Bangladesh, por mencionar algunos; quienes son resguardadas por el Instituto Nacional de Migración y cuentan con la Procuraduría de Protección de Niñas, Niños y Adolescentes para garantizar su protección hasta la determinación de su situación migratoria.

Con estas acciones trabajamos para disminuir los efectos de la migración infantil acompañada y no acompañada, al asumir los compromisos de la Política Migratoria Federal y el Objetivo de Desarrollo Sostenible (ODS) de la Agenda 2030 de Reducir la desigualdad en y entre los países, en la que se establece como meta “Facilitar la migración y la movilidad ordenadas, seguras, regulares y responsables de las personas, incluso mediante la aplicación de políticas migratorias planificadas y bien gestionadas”.

Respecto al maltrato infantil, hacemos valer los derechos de la niñez y la adolescencia en Sinaloa, por tanto, atendimos 6 969 denuncias por maltrato infantil, incluidas 1 005 con posible violación de derechos. Iniciamos 1 453 juicios del orden familiar y penal en favor de la niñez y la adolescencia, de los cuales 854 han concluido; y otorgamos 127 842 asesorías jurídicas, psicológicas y de asistencia social, complementarias a los procesos legales y sociales, para garantizar la justicia, la restauración de daños y los derechos de niñas, niños y adolescentes en Sinaloa.

CASA CUNA Y CENTRO DE ASISTENCIA SOCIAL PARA ADOLESCENTES “EL REFUGIO”

Casa Cuna es un espacio en el cual se brinda protección, asistencia y educación a las niñas y los niños desde un día de nacidos hasta doce años en situación vulnerable y víctimas de delitos como maltrato, omisión de cuidado, abandono o abuso sexual, por mencionar algunos. Esta es una medida extraordinaria con la que actualmente protegemos a 113 niñas y niños, quienes cuentan con servicio médico y psicológico. De 2022 a la fecha, logramos la reintegración al núcleo familiar de 103 personas menores de edad.

En el Centro de Asistencia Social para Adolescentes “El Refugio” resguardamos la integridad y brindamos protección y cuidado a 50 personas menores de edad de 12 a 17 años que están bajo tutela del estado debido a que se les violentaron sus derechos por falta de cuidados, violencia física o psicológica.

“El Refugio” es un espacio seguro donde proporcionamos alimentación, educación, acompañamiento académico, psicológico, servicios médicos, asesoría legal, terapia física y disciplinas deportivas. Al mismo tiempo orientamos nuestra labor a recuperar, para ellas y ellos el derecho a vivir en familia; como prueba, en estos dos años reintegramos a sus familias, de origen o extensas, a 58 personas menores de edad.

Adicionalmente, mejoramos los servicios en los 16 Centros de Asistencia Infantil Comunitarios (CAIC) distribuidos en 16 comunidades de ocho municipios, los cuales operan en beneficio de 334 personas menores de edad de dos a seis años y en los cinco Centros Asistenciales de Desarrollo Infantil (CADI) ubicados en los municipios de Mazatlán, Ahome, Rosario, Escuinapa y Navolato para 235 niñas y niños de seis meses a seis años.

Durante 2022 y 2023 en estos centros hemos protegido y brindado formación integral a 966 hijas e hijos de madres trabajadoras que carecen de seguridad social, con lo que disminuimos las consecuencias del abandono temporal, la desnutrición, el maltrato, el abuso sexual, los accidentes, la deserción escolar y la incorporación temprana a la calle.

En 2022 reabrimos cinco CADI y dieciséis CAIC, los cuales habían suspendido temporalmente sus apoyos como consecuencia de la contingencia sanitaria.

CENTROS DE ASISTENCIA INFANTIL COMUNITARIO (CAIC) Y CENTROS DE ASISTENCIA DE DESARROLLO INFANTIL (CADI)

CAIC

Niñas 165
Niños 169
Total 334

Hijos de jornaleros
53

2 Culiacán
3 Mazatlán
5 Rosario
2 Escuinapa
1 Navolato
1 Angostura
1 Mocorito
1 Sinaloa

8 Municipios
16 Centros CAIC

CADI

Niñas 118
Niños 117
Total 235

Hijos de jornaleros
49

Mazatlán
Ahome
Rosario, Cacalotán
Escuinapa
Navolato, El Grillito Cantor

5 Municipios
5 Centros CADI

PROGRAMAS Y CAMPAÑA PARA GARANTIZAR LOS DERECHOS DE NIÑAS, NIÑOS Y ADOLESCENTES

Implementamos la campaña estatal «Te doy lo que necesitas y garantizo tus derechos», una estrategia transversal para disminuir el trabajo infantil urbano marginal, en coordinación con las secretarías del Ejecutivo, los Sistemas Municipales DIF, la sociedad y la iniciativa privada. Unidos trabajamos en construir una cultura social de conocimiento, respeto y práctica de los derechos de la infancia y la adolescencia.

Mientras que en la estrategia «Juega tu papel», nos enfocamos en despertar la conciencia ciudadana sobre la protección de niñas, niños y adolescentes, en situación de trabajo infantil, a través de:

- Establecer acuerdos con distintas instituciones.
- Concientizar a la sociedad sobre los diferentes tipos de trabajo infantil, a través de los medios de comunicación.
- Promover y difundir la estrategia.
- Realizar acciones preventivas y de atención.
- Identificar y atender, de manera integral, las necesidades específicas de cada infante.
- Llevar a cabo pláticas y talleres para madres, padres e instituciones.

SINALOA GOBIERNO DEL ESTADO | DIF SINALOA

"TE DOY LO QUE NECESITAS Y GARANTIZO TUS DERECHOS"

JUEGA TU
PAPEL
CONTRA EL TRABAJO INFANTIL
YO JUEGO MI
PAPEL
YO JUEGO MI
PAPEL

DESINCORPORACIÓN DE LA MANO DE OBRA INFANTIL JORNALERA

El fortalecimiento del programa de desincorporación ha sido clave en la disminución de la mano de obra infantil en los campos agrícolas de Sinaloa y en la permanencia en las aulas de las niñas y los niños de 6 a 14 años.

ATENCIÓN DE NIÑAS, NIÑOS Y ADOLESCENTES EN SITUACIÓN DE RIESGO

Como parte de nuestro compromiso con niñas, niños y adolescentes en situación de riesgo, capacitamos al personal que los atiende en los 18 municipios. Con estas acciones, fortalecemos el buen trato, la participación infantil y el dominio de las herramientas que mejoran las habilidades para afrontar y corregir situaciones de trabajo infantil, adicciones, embarazo en adolescentes o acoso escolar.

Adicionalmente, trabajamos en la construcción de una cultura social de conocimiento, respeto y práctica de los derechos de niñas, niños y adolescentes en el estado; y promovemos la participación de la niñez y la adolescencia, a través del Programa Estatal de Salud y Bienestar Comunitario.

En este programa impulsamos el desarrollo de capacidades en localidades de alta y muy alta prioridad, que cuentan con formas de organización y participación social. Por ejemplo, en 2023 organizamos el concurso infantil de dibujo «El Color de la Inclusión en la Niñez», en el que fomentamos el arte como elemento de cohesión y generador de vínculos positivos en la familia, la comunidad y la sociedad en general. En este concurso participaron niñas y niños de cuarto y quinto grado de comunidades rurales, indígenas y pesqueras de los 18 municipios del estado.

Por otro lado, en la Consulta Nacional «¿Me escuchas? 2022», realizada en conjunto con la Comisión Nacional de los Derechos Humanos (CNDH), participaron 4 928 niñas, niños y adolescentes de Sinaloa. La consulta les brindó un espacio de libre expresión de sus necesidades y opiniones a través de dibujos y cuestionarios, principalmente referidos a vivir en familia, tener un lugar seguro para jugar (parques), la educación y la salud.

Los resultados de esta consulta abierta, diversa y plural, presentados por el Sistema Nacional para el Desarrollo Integral de la Familia, sirven como herramientas de diseño, implementación y evaluación de políticas públicas para mejorar las condiciones de vida de la niñez sinaloense.

Además, cada año organizamos la elección del Impulsor Estatal de los Derechos de las Niñas, Niños y Adolescentes. Esta actividad da la oportunidad de promover que las personas menores de edad conozcan sus derechos como parte de una familia, una escuela y una comunidad; fomentar su participación comunitaria; contribuir a la construcción de una cultura social de conocimiento, respeto y práctica de los derechos de la niñez en el estado; e impulsar la capacidad de las personas menores de edad para organizarse. En estos dos años participaron 494 niñas, niños y adolescentes.

En el Primer Encuentro Nacional de Sistemas Municipales DIF, organizado en 2023 en Tlaxcala por el Sistema Nacional DIF (SNDIF), compartimos, junto con más de 800 municipios, los mejores programas y prácticas de apoyo a los grupos prioritarios; y, a nombre de nuestro estado, presentamos la construcción de seis parques.

Adicionalmente, la Procuraduría de Protección de Niñas, Niños y Adolescentes del Sistema DIF Sinaloa participó en la Conferencia Nacional de Procuradores en el estado de Sonora con el tema «Infancia y Adolescencia Transgénero»; en la que informamos nuestro avance en el reconocimiento del derecho a la identidad de género de la infancia y adolescencia.

Las Procuradurías de Protección de Niñas, Niños y Adolescentes de los Sistemas Municipales DIF, en respeto y cumplimiento del Código Familiar del Estado de Sinaloa mediante una resolución del Juez de lo familiar o una resolución administrativa, cambian el nombre de las personas físicas en las actas de nacimiento para modificar su identidad de género.

De acuerdo con la estrategia nacional para la construcción de la paz y la detección de necesidades, Culiacán es uno de los 50 municipios prioritarios del país, por lo que implementamos acciones en conjunto con los tres órdenes de gobierno en las colonias: Centro, 5 de Febrero, Rafael Buelna, Campesina El Barrio, El Ranchito, Camino Real, Antonio Nakayama, Lázaro Cárdenas, El Barrio y en el poblado Laguna Colorada.

SECRETARÍA DE SALUD
SISTEMA NACIONAL PARA EL DESARROLLO INTEGRAL DE LA FAMILIA
UNA NUEVA HISTORIA
2021 - 2027
DIF
ESTATAL TLAXCALA
2021 - 2027
ENCUENTRO
NACIONAL DE SISTEMAS
MUNICIPALES DIF

TLAXCALA
22 AL 24 MAYO 2023

BL
0.50

SALUD VISUAL INFANTIL

Para mejorar la salud visual, creamos el programa «Una mirada con bienestar» en el que realizamos valoraciones de capacidad visual, detección de enfermedades oculares y exámenes oftalmológicos a las y los niños que asisten a escuelas públicas de educación básica, en los 18 municipios del estado.

Gracias a estas acciones diagnosticamos a más de 131 380 infantes de 617 escuelas de educación básica de Sinaloa y adaptamos 25 525 lentes graduados personalizados, 7 490 de éstos corresponden a niñas y niños menores de seis años y, realizamos 36 000 exámenes a primera infancia, incluidos hijas e hijos de jornaleros agrícolas, personas menores de edad con discapacidad, de campos pesqueros y otros grupos prioritarios, a quienes les entregamos 6 000 lentes.

También realizamos cinco cirugías de cataratas; y 223 tamizajes visuales a niñas y niños de cero a un año, los cuales permiten detectar lesiones o malformaciones del ojo que pueden causar ceguera.

Atención y Cuidados Dignos a Personas Adultas Mayores

En Sinaloa cuidamos de nuestros adultos mayores, ya que son una pieza fundamental en la sociedad. Por lo que tenemos entre las prioridades proporcionarles una vida digna, activa y con calidad, en agradecimiento a la cultura, experiencia y sabiduría que nos aportan a lo largo de su vida y que comparten con las siguientes generaciones.

CENTROS DE DESARROLLO INTEGRAL

Los Centros de Desarrollo Integral se ubican en colonias y zonas periféricas de Culiacán; y en ellos contribuimos al cambio cultural sobre el envejecimiento pleno, activo y saludable a través de más de 16 000 consultas médicas, odontológicas y preventivas, psicológicas, servicios de enfermería, información nutricional; capacitación para el trabajo, cursos y talleres; atendemos de manera directa a 1 295 adultos mayores; además, realizamos 134 convivencias, 30 viajes recreativos y 27 torneos deportivos, en los que contamos con una numerosa participación de adultos mayores y beneficiamos a más de 11 309 personas.

Prueba de ello son el torneo de cachibol, la celebración del Día de las y los Abuelos, en la que instalamos el Comité Estatal de Atención al Envejecimiento, a través del cual compartimos elementos que les ayudan a disfrutar de una vejez en buen estado de salud física y mental; y la terapia ocupacional, con la cual los motivamos a adquirir nuevos conocimientos o realizar manualidades, también promovemos actividades deportivas y artísticas.

Contamos con cinco Centros de Desarrollo Integral y está en proceso de rehabilitación el de Lázaro Cárdenas. Además, tenemos un Centro Diurno para Adulto Mayor y dos Centros Gerontológicos, el integral San José en Culiacán y el Santa Rosa en Ahome. En los clubes de la tercera edad han participado en estos dos años 3 502 adultos mayores.

Otras acciones para el cuidado y bienestar de las y los adultos mayores en situación de abandono son el mejoramiento y la supervisión de los asilos y centros de cuidado, entre ellos el Centro Gerontológico Integral (CGI) «San José», el albergue Santa Rosa en Ahome, el Centro de Atención Diurno para Adulto Mayor y el Centro de Reinserción Social para Enfermos Mentales «Madre Teresa de Calcuta».

En el CGI «San José», ubicado en Culiacán, brindamos cuidados diarios a 89 personas adultas mayores en situación de indefensión, abandono y con padecimientos de salud; y, como resultado de la búsqueda constante de acciones que mejoren sus condiciones de vida, innovamos en las técnicas de rehabilitación física y les otorgamos 6 141 consultas médicas, 171 101 raciones de alimentos y 11 384 sesiones de terapia y ejercicios de movilidad funcional gracias a los cuales logramos la recuperación de la movilidad y la funcionalidad de sus residentes. Además de impartir 405 sesiones de terapia ocupacional.

MEZCAL

En el albergue Santa Rosa, en Ahome, priorizamos el cuidado de las personas en situación de calle, pobreza extrema y sin familia, otorgamos alojamiento, alimentación, cuidados médicos y psicológicos a 52 adultos mayores, en 2023, se otorgaron 3 499 consultas médicas, 74 406 raciones de alimentos, 1 442 sesiones psicológicas, 5 923 terapias de rehabilitación y 659 sesiones de terapia ocupacional.

El Centro de Atención Diurno para Adulto Mayor es una casa de día, un espacio donde atendemos, cuidamos y brindamos servicios integrales, terapia ocupacional, alimentación y apoyos a 60 adultos mayores de 65 años. En 2023, realizamos importantes obras de mejora a este centro, con lo que optimizamos su funcionamiento y la seguridad de sus instalaciones. Se otorgaron 232 consultas médicas, 20 746 raciones de alimentos, 198 sesiones psicológicas, 7 361 terapias de rehabilitación, 15 320 servicios de enfermería y 5 301 sesiones de terapia ocupacional.

En el Centro de Reinserción Social para Enfermos Mentales «Madre Teresa de Calcuta» procuramos el desarrollo integral de las y los 39 residentes, personas en abandono y con problemas de salud mental, a quienes les brindamos 598 servicios médicos, 571 consultas psicológicas, 272 consultas psiquiátricas, 595 sesiones de terapia ocupacional y 63 770 raciones de alimentos; con lo que colaboramos con la visión humanista y el sentido social del gobernador Rubén Rocha Moya.

APOYOS Y SERVICIOS PARA PERSONAS ADULTAS MAYORES EN LAS BRIGADAS DEL BIENESTAR DE DIF

En las Brigadas del Bienestar de DIF contamos con áreas de rehabilitación donde identificamos y, de ser necesario, proporcionamos y adaptamos los aparatos funcionales que las personas necesitan. Además, brindamos atención médica al adulto mayor para detectar enfermedades y, de existir un padecimiento crónico, los canalizamos al sector salud o les entregamos el medicamento necesario. Apoyamos con atención y control oftalmológico; toma de la presión ocular, la cual previene y detecta el glaucoma; diagnóstico para la detección de cataratas; seguimiento para su operación; así como, en caso de que el paciente requiera lentes, su entrega inmediata.

En la prevención y detección de la ceguera por glaucoma, atendimos a 1 729 personas, 550 de las cuales presentaron hipertensión ocular y las canalizamos al Centro Integral de Discapacidad Visual para su atención.

FMVB
molten

ATENCIÓN PARA PERSONAS ADULTAS MAYORES EN ESTABLECIMIENTOS DE ASISTENCIA SOCIAL PERMANENTE O TEMPORAL

En 2023 fuimos reconocidos por el SNDIF y el Consejo Nacional de Normalización y Certificación de Competencias Laborales (CONOCER), como uno de los 12 Sistemas Estatales DIF con mayor avance en capacitación y profesionalización de personal encargado de atender a grupos de atención prioritaria.

Un elemento que contribuyó a recibir este reconocimiento fue el impulso que dimos, entre quienes colaboramos en el Gobierno del Estado, a la certificación en el estándar de competencia «Atención a Personas Adultas Mayores en Establecimientos de Asistencia Social Permanente/Temporal». Obtener esta certificación ayuda a mejorar los procesos, modelos de atención y el desempeño de las y los cuidadores que asistimos a personas adultas mayores.

Adicionalmente instalamos, en coordinación con la iniciativa privada, un aula de computación con equipos de última generación en la que el Instituto de Capacitación para el Trabajo del Estado de Sinaloa (ICATSIN) imparte cursos. Esto contribuye a disminuir la brecha digital generacional y es resultado de la búsqueda permanente de opciones de capacitación para la empleabilidad y ocupación de las y los adultos mayores.

Por otro lado, fortalecimos la atención jurídica y brindamos 4 408 asesorías, atención a denuncias y trámites legales para garantizar los derechos y una vida digna y con decoro a 2 147 adultos mayores.

VIVA LA VIDA

Atención e Inclusión de Personas con Discapacidad

Desde el Sistema DIF Sinaloa atendemos a personas con alguna discapacidad temporal o permanente mediante acciones de rehabilitación física, diagnósticos y tratamientos médicos especializados, entrega de apoyos funcionales, capacitaciones e inserción laboral, compromisos que asumimos como prioritarios y con los que generamos las condiciones para su plena inclusión en los diferentes ámbitos y espacios de la vida familiar, social, económica y educativa.

REHABILITACIÓN FÍSICA Y SERVICIOS PARA EL BIENESTAR

A través de la red estatal de rehabilitación, integrada por el Centro de Rehabilitación y Educación Especial (CREE) Culiacán y los Centros Regionales de Rehabilitación Integral (CRRI) de Los Mochis y Mazatlán, brindamos servicios de rehabilitación especializada a personas con discapacidad de todas las edades mediante un equipo profesional; otorgamos más de 106 958 consultas médicas y 867 894 sesiones de terapia que se traducen en salud y bienestar. Además, realizamos 1 458 498 sesiones de terapia en las 55 Unidades Básicas de Rehabilitación (UBR) ubicadas en los 18 municipios.

De la mano con SNDIF, en el Sistema DIF Sinaloa se diagnostica a personas con discapacidad permanente, ya sea intelectual, visual, auditiva, neuromotora y/o psicosocial para otorgarles el certificado de discapacidad, que sirve para obtener las placas de vehículos y tramitar la Credencial Nacional para Personas con Discapacidad.

6 375 Certificados de discapacidad otorgados

Ayudan a obtener la Credencial Nacional para Personas con Discapacidad y la Pensión para el Bienestar de las Personas con Discapacidad Permanente.

7 316 Credenciales Nacionales entregadas

Sirven como identificación oficial en todo el país y ayudan a obtener descuentos en servicios y establecimientos, así como atención especial en diferentes espacios.

961 Trámites de placas para personas con discapacidad

926-PA
SINALOA
MÉXICO

Por iniciativa de nuestro gobernador, Rubén Rocha Moya, en Sinaloa, la Pensión para el Bienestar de las Personas con Discapacidad Permanente es universal y por primera vez se otorga la Credencial Estatal Inteligente.

El Sistema DIF Sinaloa brinda servicios de transporte adaptado para las personas con discapacidad que carecen de medios para acudir a los centros de rehabilitación. En estos dos años proporcionamos 16 809 servicios de transporte adaptado en apoyo a personas con discapacidad para llegar a sus citas y a la economía familiar de las y los beneficiarios.

Con el propósito de mejorar la calidad de vida y la inclusión en el ámbito social y productivo de quienes presentan alguna discapacidad permanente, desde el Sistema DIF Sinaloa impulsamos la estrategia del SNDIF basada en la promoción de los derechos humanos, bajo los principios de justicia y equidad, para garantizar que los apoyos lleguen a quienes más lo necesitan siempre enfocándonos en acciones con sentido social. La meta es convertir a Sinaloa en un estado plenamente incluyente.

Uno de los compromisos para transformar la vida de las personas con discapacidad y contribuir a su autonomía es la entrega gratuita de apoyos funcionales. En este sentido, beneficiamos con 5 397 apoyos en los 18 municipios, los cuales consisten en sillas de ruedas, sillas de ruedas activas, sillas PCI, auxiliares auditivos, prótesis, aparatos ortopédicos, bastones, muletas y aparatos especiales funcionales, entre otros. Recibir estos apoyos es un derecho humano de la población para tener la oportunidad de crecimiento.

MUNDIAL
SINDROME
DOWN

Para contribuir a la inclusión laboral de las personas con discapacidad, valoramos el perfil de habilidades de 473 personas utilizando el Sistema VALPAR como método de evaluación para su inscripción a la bolsa estatal del empleo y realizamos una búsqueda efectiva de vacantes, en estos dos años incorporamos a 266 al sector productivo. En estas acciones contamos con la participación de la iniciativa privada, que abre y pone a disposición espacios de trabajo para personas con alguna discapacidad en los que reciben todas las prestaciones que marca la Ley Federal del Trabajo.

Evaluaciones del perfil de habilidades (VALPAR)

473
Evaluaciones en el estado

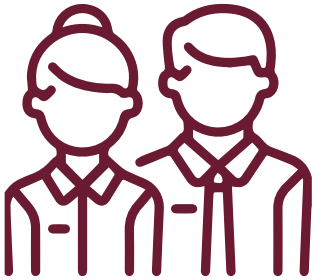

266
Personas integradas en el sector laboral

Algunas empresas comprometidas con la inclusión

Gobierno del Estado de Sinaloa, H. Ayuntamiento de Culiacán, Wal-Mart México, Bodega Aurrera, Woolworth, Coorporativo Coppel, Empresas Oxxo, Barcel S.A. de C.V., Vaporex Plus, Grupo Bimbo, Industrias Chilimoy, Sam´s Club, Inmobiliaria y servicios de Culiacán SA de CV, Cinepolis, Burger King, Hotel el CID, Prolimex, Marketing Digital, Central Milenium, Soriana, Visión Clean, Asociación de Agricultores, Corteva, Slim Tec (Soluciones de limpieza técnica), Total Play, TDO Industrias para la Construcción, SISELSE de México S.A. de C.V., Dulcería Girasol, Grupo Cosmic, BBVA Bancomer, Poly-armor Company, La Cuarta S.A. de C.V., Estrella Guía IAP, Telcel, Dolphy, Cedis Oxxo S.A. de C.V., Corporativo Ley S.A. de C.V., CEDIS 80 Casa Ley, STASE, Centro Ocupacional y Recreativo IAP, CIMACO, Casa Ley, D'portenis, Boutique Siria, Ranch Roll Sushi, Emporio Sushi, Waldos, Estacionamiento Rubí, Estacionamiento Palacio, Estacionamiento El Mesón, Chata S.A. de C.V., EMAÚS, Carpintería Carvy, Grupo Morsa de México S.A. de C.V., Especies y Plásticos Teresita.

Whole Body Range of Motion
VAUPAR 9

ENTRADA
SALIDA
CABALLEROS
PAPEL HIGIENICO
DAMAS
SI REQUIERE FACTURA
DEJAR SUS DATOS DE FACTURACIÓN
DISTANCIA
AERO
NYC
ORIG. BRAND

INCLUSIÓN PARA UNA VIDA DIGNA

Es un programa que brinda entrenamientos a personas con discapacidad física que se encuentran en silla de ruedas activa con el fin de fomentar la unidad entre los usuarios, lograr su autonomía, vencer barreras físicas y culturales, aumentar su autoestima y enseñar técnicas para mejorar su calidad de vida.

Recibimos a personas de estos grupos prioritarios de los municipios de Culiacán, Ahome, Guasave, Salvador Alvarado, Navolato, Badiraguato y Mazatlán. El Sistema DIF Sinaloa ha donado 58 sillas de ruedas activas a quienes acreditan la evaluación final. Durante 2022 y 2023 se han realizado 158 entrenamientos con la asistencia de 2 007 personas con discapacidad en el CREE, así como en los CRRI de Los Mochis y Mazatlán.

¡ALFONSO
LIBRERO
DIF

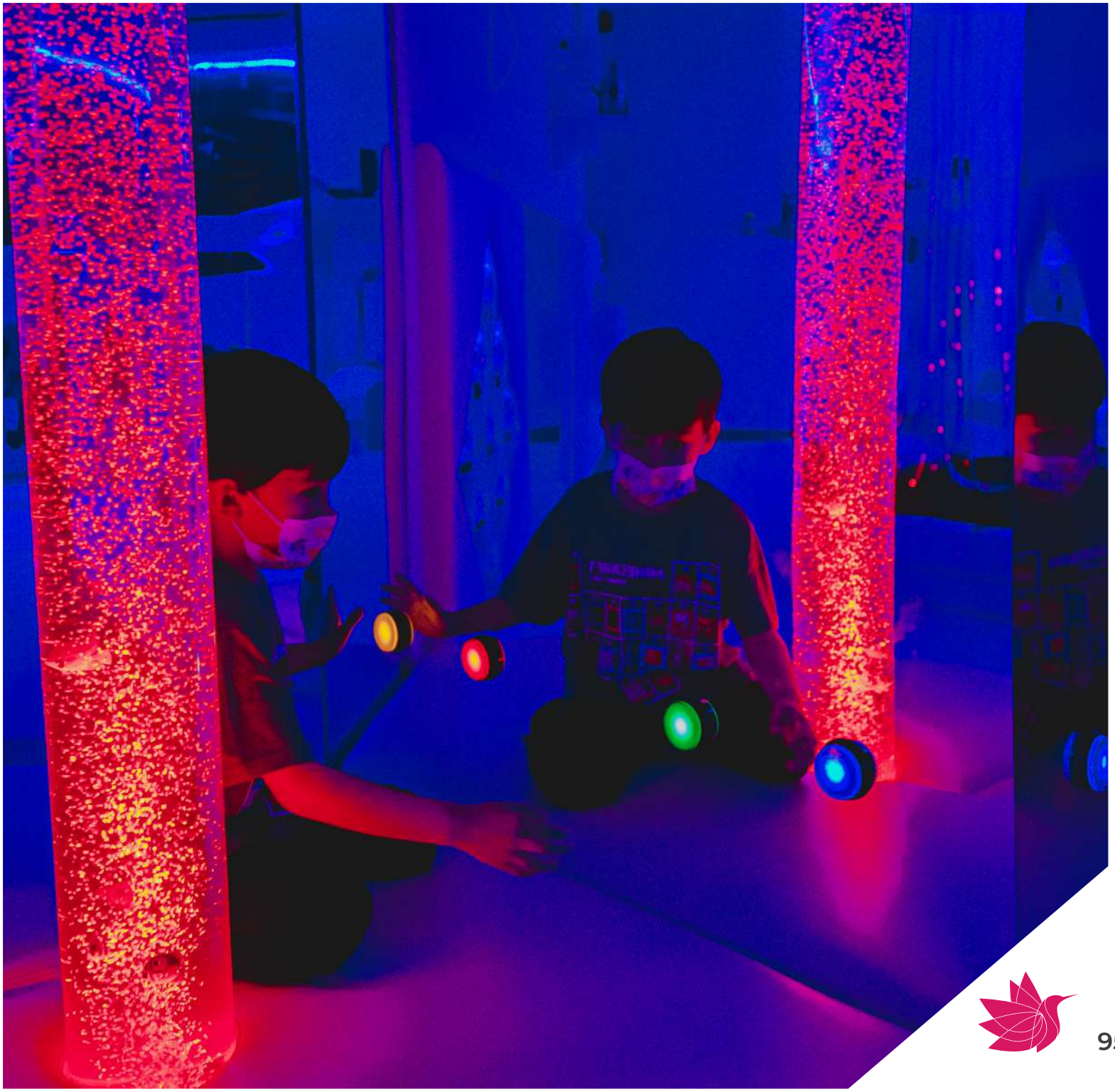

SERVICIOS Y ATENCIÓN AL ESPECTRO AUTISTA

Nuestro compromiso de trabajar a favor de las personas con espectro autista lo atendemos a través del Centro de Autismo Sinaloa (CAS), especializado en el diagnóstico, tratamiento y orientación de familias, en el que garantizamos su atención integral con diferentes servicios: consulta médica general, nutrición, neuropediatría, paidopsiquiatría, pediatría, diagnóstico psicológico médico, pruebas psicológicas, estudios neurofisiológicos, trabajo social, odontología, terapias de lenguaje, sensorial, integral, habilidades sociales, escuela para padres y transporte adaptado para personas con discapacidad, entre otros.

En este centro contamos con personal capacitado a través del curso «Integración sensorial, experiencias para promover el comportamiento adaptativo desde el Modelo Sentido'S»; la «Certificación Peers para adolescentes Certified Training»; la Capacitación inicial modelo Denver; la Capacitación TEACCH; y el Diplomado en Trastorno del Espectro Autista, entre otros. Con estas acciones de formación profesional convertimos al CAS en uno de los más actualizados a nivel internacional, donde atendemos a 4 014 niñas, niños y adolescentes, de éstos, 2 800 cuentan con diagnóstico confirmado. A la fecha hemos brindado 125 872 servicios.

CAS EN TU CASA Y AUTISMO EN FAMILIA

Adicionalmente contamos con los Programas «CAS en tu Casa» y «Autismo en Familia», con los que ofrecemos atención integral en el estado.

«CAS en tu Casa» atiende a los usuarios y a sus familias mediante un programa socioeducativo accesible y sensible a las características particulares de cada familia, personal especializado, recursos materiales y didácticos, así como programas de intervención actualizados para el tratamiento del trastorno del espectro autista.

Con «CAS en tu Casa» llegamos a las comunidades sinaloenses a través de brigadas integradas por especialistas en pediatría, psicología y trabajo social; y capacitamos a las madres, padres, cuidadores y docentes para la identificación de los rasgos y niveles del espectro autista, así como para la atención de necesidades y estímulo del desarrollo de las personas identificadas con este trastorno.

Para los que necesitan menos ayuda, proporcionamos guías y tutoriales que permiten atenderlos en casa; y a los que requieren más apoyo, los canalizamos al CAS. El material digital y la guía son gratuitos para toda la población, los cuales se basan en la información generada en las intervenciones presenciales y orientan en temas de estimulación, intervención y señales de alarma.

Evaluamos a 800 personas menores de edad, detectamos 200 posibles casos, capacitamos a 600 familias y les brindamos un kit didáctico que posibilita iniciar intervenciones por parte de sus cuidadores.

Con «CAS en tu Casa» fomentamos la inclusión en la población sinaloense e incrementamos la concientización sobre el trastorno del espectro autista a través de un programa socioeducativo de videos informativos especializados en las múltiples áreas de atención al autismo desarrolladas por nuestros especialistas, altamente capacitados.

Los videos informativos están dirigidos a la población sinaloense, especialmente a madres, padres y cuidadores que necesitan asesoría sobre las dificultades de neurodesarrollo por tener algún integrante con diagnóstico de trastorno del espectro autista o sospecha de este. De esta manera, brindamos información válida y confiable para comprender esta condición, intervenir desde casa bajo un modelo de atención temprana y posibilitar el diagnóstico oportuno.

A la fecha hemos elaborado y difundido 24 videos tutoriales de apoyo audiovisual para madres, padres y cuidadores de niñas, niños y adolescentes, los cuales se encuentran en el canal de Youtube.

Temas en nuestro canal de Youtube:
https://www.youtube.com/@difsinaloa2227

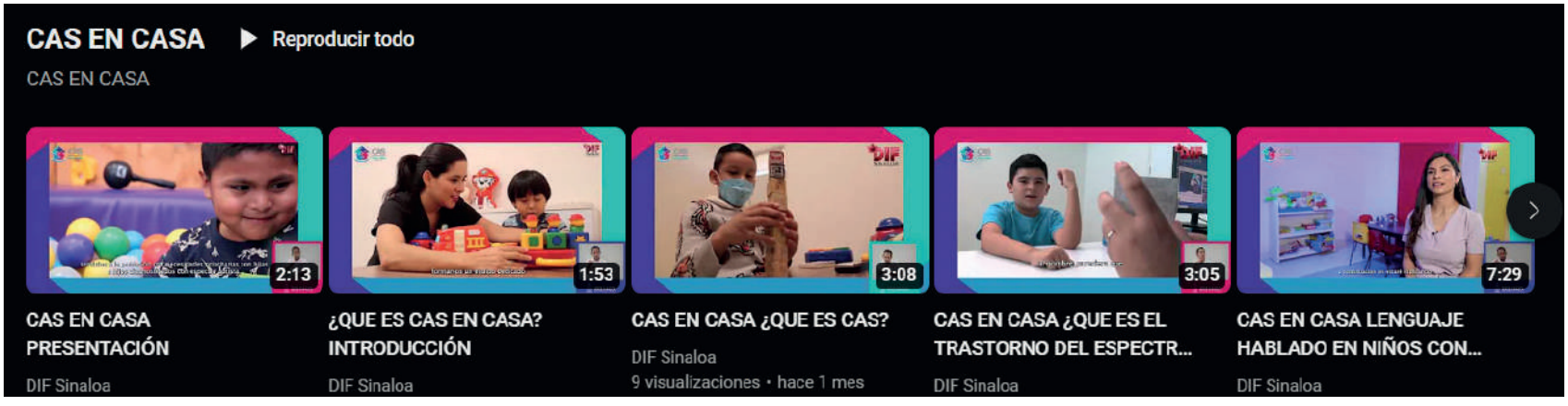

nuestras propias fortalezas y debilidades. Es
prácticamente una de las bases para
encontrar bienestar.

CAS EN CASA

- Presentación de CAS en Casa
- ¿Qué es CAS en Casa?
- ¿Qué es CAS?
- ¿Qué es el trastorno del espectro autista?
- Lenguaje hablado en niños con espectro autista
- Cómo mi hijo siente, explora y experimenta
- Nutrición en el espectro autista
- Módulo temático OMS CAS en tu Casa

«Autismo en Familia» se desarrolla en dos modalidades, presencial y en línea. En este programa capacitamos con formación profesional y orientación a más de 13 114 maestras, maestros, madres, padres y cuidadores, quienes directamente atienden a las personas diagnosticadas con el espectro autista.

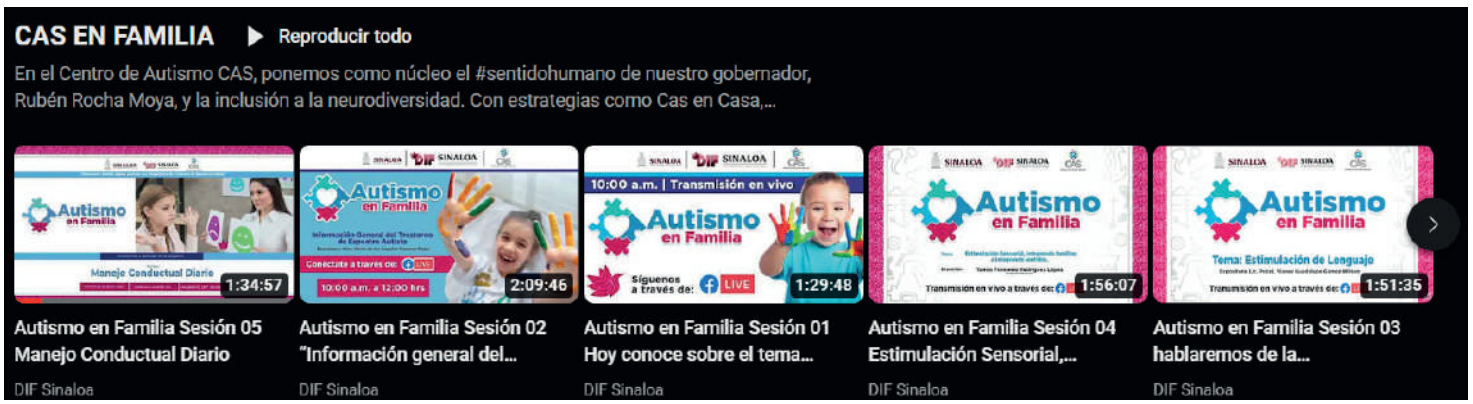

AUTISMO EN CASA

- Manejo Conductual Diario
- “Información general del trastorno de espectro autista”
- Autoconocimiento
- Estimulación Sensorial, integrando familias e integrando sentidos
- La estimulación del lenguaje
- Sexualidad en el espectro autista
- La importancia de emplear estrategias para la comunicación en el espectro autista
- Lenguaje claro y preciso
- Ayudas funcionales como el lenguaje de señas
- Contacto visual
- Intereses específicos
- Conducta adecuada en diferentes situaciones
- Habilidades sociales
- Elaborar horarios predecibles
- Identificar estructuras de aprendizaje y autocontrol
- Permitir el comportamiento autoestimulante

MÓDULOS DE CAS EN TU CASA

- Primer módulo de CAS en CASA: Involucrar y motivar a las niñas y niños con autismo

Asimismo, como parte del enfoque transversal con el que atendemos el espectro autista, fomentamos la creación de grupos de apoyo a través de la Red de Madres y Padres con hijas e hijos con autismo, lo cual nos ha permitido orientarlos en distintos temas. En el Sistema DIF Sinaloa trabajamos por la inclusión de niñas, niños y adolescentes con autismo, por ello realizamos actividades artísticas y deportivas, como el torneo de pádel, el coro de niñas y niños con autismo, funciones de cine adaptado, conciertos de la OSSLA y eventos de pintura.

Con el primer torneo de pádel dirigido a niñas, niños y adolescentes con trastorno del espectro autista beneficiamos a 100 familias. A cada niña y niño que participó le entregamos un kit didáctico con juguetes y materiales para estimular su desarrollo físico y su coordinación visomotora.

Las funciones de cine adaptado las realizamos como parte de la sensibilización permanente, en conjunto con Citicinemas y en beneficio de 3 000 personas con autismo y sus familias. De esta manera fomentamos su inclusión y desarrollo social y emocional con actividades recreativas adecuadas.

En estas funciones inclusivas habilitamos y adaptamos las salas de cine de acuerdo con las necesidades de niñas, niños y adolescentes con espectro autista; mantenemos algunas luces encendidas; reducimos el sonido; y permitimos que exploren la sala durante la función para estimular su desenvolvimiento sensorial y social, así como fomentar los valores propios de una sociedad incluyente y apoyar a las familias en el fortalecimiento de los vínculos de una forma lúdica y recreativa.

Organizamos dos conciertos con causa por el Día Mundial de Concienciación sobre el Autismo, con el apoyo del Instituto Sinaloense de Cultura (ISIC) y la participación de la Orquesta Sinfónica Sinaloa de las Artes, para enfatizar la necesidad de mejorar la calidad de vida de las personas con trastorno del espectro autista y promover su inclusión en todos los ámbitos de la sociedad. En los dos conciertos “Una sinfonía por la inclusión” realizados en 2022 y 2023, asistieron más de 1 930 personas.

Con el Patronato del Centro Histórico de Culiacán, el Centro Integral de Discapacidad Visual, el Centro de Rehabilitación y Educación Especial y el Centro de Educación Incluyente y Salud Emocional impulsamos la iniciativa de trabajo “El Paseo del Ángel, para todos”, en la que promovemos la inclusión a la neurodiversidad y a la discapacidad, la concientización y la adecuación de espacios para todas y todos.

“El Paseo del Ángel, para todos” es un espacio familiar donde se conjuntan la gastronomía, la cultura y la atracción turística, el cual es el primer corredor peatonal con calles y banquetas accesibles para las personas con discapacidad. Como parte de las actividades promovemos talleres de lengua de señas mexicana dirigido a quienes atienden en restaurantes y negocios establecidos; menús en braille para personas con discapacidad visual; el programa de inclusión laboral para personas con discapacidad; adecuaciones en espacios para que todas las personas, independientemente de su discapacidad, disfruten de los espacios públicos; y el primer prototipo de restaurante incluyente.

El coro de niñas y niños con autismo y los eventos de pintura forman parte de un estudio piloto arTEA desarrollado para implementar terapias creativas y alternativas de tratamientos más sensibles mediante arteterapia y musicoterapia, en colaboración con el ISIC y en las instalaciones del CAS con los que impulsamos la socialización, expresión emocional, atención e integración sensorial.

Grupostale
87

En cuanto a capacitación, apoyamos a nuestros distintos centros con pláticas mensuales, así como con material digital basado en el manual “Capacitación en habilidades para cuidadores, para familias de niñas y niños con trastornos del desarrollo, retrasos o discapacidades” de la Organización Mundial de la Salud.

En ese mismo sentido, atendimos al sector educativo capacitando en conocimientos teóricos y prácticos a 1 250 docentes pertenecientes a diversos centros educativos públicos y privados de Sinaloa, sobre las características clínicas del espectro autista; escalas de evaluación y sensibilidad y abordaje de las familias con espectro autista.

Realizamos el Simposium de Neurología Pediátrica “Autismo y otros trastornos del neurodesarrollo” para sensibilizar a la sociedad en general sobre el trastorno del espectro autista y obtener diagnósticos oportunos.

Participaron 13 388 en modalidades presencial y virtual, educadoras, médicos, pediatras, padres y madres de familia, psicólogos, nutriólogos, personal de salud, personal del CAS y personas interesadas en el tema.

Nuestro gobernador, Rubén Rocha Moya, señaló que en su gobierno es prioritaria la inclusión de todas y todos los sinaloenses y destacó la importancia de que los profesionales de la salud y la educación den un trato digno a niñas, niños y adolescentes con espectro autista.

Las ponencias estuvieron a cargo del Dr. Antonio Rizzoli Córdoba, Médico Neurólogo Pediatra con maestría y doctorado en Ciencias Médicas por la Universidad Nacional Autónoma de México y certificado por los Consejos Mexicanos de Pediatría y Neurología; y el Dr. Javier Alonso Ahumada Atondo, Médico Cirujano especialista en Pediatría y Neurología pediátrica y autor del libro "TDAH, trastorno por déficit de atención e hiperactividad" de la Confederación Nacional de Pediatría de México, A.C.

SINA

CRIT TELETÓN SINALOA

El Centro de Rehabilitación e Inclusión Infantil Teletón (CRIT) Sinaloa fue inaugurado en Mazatlán por el presidente Andrés Manuel López Obrador, el gobernador Rubén Rocha Moya, integrantes de la Fundación Teletón, funcionarios y empresarios. Es el primero en el país que cuenta con dos áreas de atención: rehabilitación motriz y autismo. Su apertura responde al Programa de Apoyo para la Rehabilitación e Inclusión para el Bienestar de Niñas y Niños con Discapacidad que garantiza consultas y terapias gratuitas a las familias. Este centro es un claro ejemplo de la colaboración entre sociedad y gobierno a favor de los derechos humanos de la niñez con discapacidad.

SALUD VISUAL

La salud visual de las y los sinaloenses es otro tema de relevancia en la perspectiva humanista y de bienestar que guía nuestras acciones. En el Centro Integral de Discapacidad Visual (CIDIS) atendemos a las personas con discapacidad visual, priorizamos la prevención y el diagnóstico oportuno de las principales enfermedades que afectan el sentido de la vista con la finalidad de desarrollar en nuestros beneficiarios su potencial, autonomía e integración social. Durante estos dos años atendimos a 23 432 personas en consultas de oftalmología y optometría, terapias visuales y de lenguaje, orientación y movilidad, habilidades de la vida diaria, activación física adaptada, trabajo social, tecnología avanzada, talleres de Braille, entre otros.

Con la promoción del examen periódico de la calidad visual, prevenimos diversas patologías para disminuir el trauma ocular, primera causa de discapacidad visual monocular a nivel mundial; y, en alianza con diversos actores privados y públicos, mejoramos la calidad de vida de las personas y sus familias, al fortalecer la Campaña de Cirugías de Cataratas, que tiene como finalidad generar conciencia en la población para realizar examen periódico de la vista y prevenir cualquier enfermedad ocular.

BD Plastipak

En estos dos años realizamos 1 661 cirugías gratuitas a personas de grupos de atención prioritaria de todo el estado con padecimiento de cataratas, con la participación de la beneficencia pública y la iniciativa privada.

Con la finalidad de prevenir o detectar el glaucoma, enfermedad silenciosa que puede causar ceguera, un daño irreversible en las personas, implementamos de manera permanente la toma de presión ocular en el Centro de Discapacidad Visual y en las brigadas del bienestar. En los 1 729 exámenes realizados, detectamos 550 con presión ocular alta, susceptibles a desarrollar la enfermedad.

LENGUAJE INCLUSIVO Y CAPACITACIÓN

En el programa de Capacitación en Lenguaje Inclusivo y Discapacidad del Estado de Sinaloa (CALIDES), orientamos a estudiantes desde educación primaria a superior en instituciones públicas y privadas sobre temas de discapacidad para sensibilizar a la mayor cantidad posible de sinaloenses y contribuir a la formación de una ciudadanía más inclusiva.

En 2023, capacitamos a 1 142 personas distribuidas de la siguiente forma: 199 personas provenientes de instituciones privadas; 487 estudiantes de primaria; 96 estudiantes de secundaria; 180 estudiantes de preparatoria; 91 estudiantes de universidad; 89 profesores, personal administrativo y funcionarios públicos.

Alfabeto

DIF SINALOA
INCLUYENTE

DEPORTE ADAPTADO

Creamos el programa DIF Sinaloa Incluyente para impulsar el talento deportivo de las personas con discapacidad en Sinaloa; promovemos y organizamos encuentros en dos ligas estatales de basquetbol sobre silla de ruedas que corresponden a la primera fuerza, integrada con equipos de Navolato, Escuinapa, Ahome y Salvador Alvarado; y a la segunda fuerza, conformada por equipos de Mazatlán, Culiacán, Guasave y Angostura.

Apoyamos a consolidar la práctica del Goal Ball, disciplina para personas ciegas y con baja visión. Con la participación de diez equipos de los estados de Aguascalientes, Coahuila, Estado de México, Sinaloa, Sonora, Baja California, Jalisco, Tlaxcala, Chihuahua y Nayarit, fuimos sede de la Primera Copa Nacional de Goal Ball.

En colaboración con la Secretaría de Educación Pública y Cultura, capacitamos a 582 docentes por medio de siete cursos-taller sobre estrategias de sensibilización e inclusión a educación preescolar para el deporte adaptado.

Con equipos sinaloenes en el Básquetbol en Silla de Ruedas se realizan los campeonatos de las dos ligas en Sinaloa.

Liga Estatal Primera Fuerza	Liga Estatal Segunda Fuerza
50 juegos realizados **5** municipios participantes: Navolato, Culiacán, Escuinapa, Ahome, Guamúchil	**32** juegos realizados **4** municipios participantes: Mazatlán, Culiacán, Guasave, Angostura

Actividades realizadas:

- Traslado a deportistas discapacitados a competencias estatales y nacionales.
- Uniformes a equipo de béisbol de personas con síndrome de down.
- Apoyo con transporte a atletas para participar en competencias nacionales.
- Se realizó el programa de Juegos Escolares Incluyentes con exhibición de deporte adaptado de básquetbol en silla de ruedas con alumnos de preparatoria.
- Se realizó el primer Conversatorio Incluyente DIF Sinaloa – UAS en la Torre Académica.
- Se participó en la Semana Nacional de Educación y Seguridad Vial.
- Realizamos los Juegos Escolares Incluyentes en Cobaes 25.
- En colaboración con el ISDE se colaboró en los Juegos Paranacionales, fase estatal.

SALUD EMOCIONAL

En Sinaloa, contamos con el Centro de Educación Incluyente y Salud Emocional (CRECE), en el que atendemos a la salud mental como un derecho humano fundamental para el pleno bienestar individual y social de las personas y brindamos atención psicoterapéutica integral, grupal e individual a partir de los cinco años, para contribuir a la prevención en salud mental, mediante una atención incluyente y respetuosa orientada al bienestar físico, mental, emocional y espiritual y acorde con estándares internacionales.

En atención al compromiso con la salud emocional de este gobierno, fortalecimos e incrementamos los servicios públicos de orientación y atención psicológica para revertir y prevenir la discriminación, los estereotipos negativos y la estigmatización de las enfermedades mentales y los trastornos emocionales en el marco de la comunidad, la familia, la escuela, las instituciones públicas y los ámbitos labores; además, implementamos programas, estrategias, campañas, talleres, cursos y actividades formativas; y, sobre todo, sensibilizamos a la población.

En estos dos años transformamos la visión de la contención emocional y los auxilios psicológicos al brindar esta ayuda a comunidades y familias afectadas por desastres naturales y eventos colaterales de la pacificación social y el estado de derecho; somos reactivos a estos fenómenos y trabajamos en educar para el bienestar emocional de todas y todos.

Para el Sistema DIF Sinaloa, la prioridad son las personas y sus necesidades, por ello, los servicios que brindamos en el CRECE son en salud emocional y educación incluyente. En salud emocional, realizamos diagnósticos psicológicos infantiles y atención psicoterapéutica integral individual, a parejas y en terapia dual, familiar y grupal. Mientras que en educación incluyente realizamos e integramos redes de apoyo y grupos de reflexión, organizamos cine debates, mesas de diálogo y actividades de sensibilización por días conmemorativos.

CENTRO DE EDUCACIÓN INCLUYENTE
Y SALUD EMOCIONAL
DIF
SINALOA

CER
Seminario de Neuro-emoción

En 2023 desarrollamos el programa de Cambio de Cultura Emocional Relacional (CER), retomado por el SNDIF para la atención, a nivel nacional, del trastorno de estrés postraumático. El programa se orienta a evitar ese trastorno y capacitar en la comprensión y gestión emocional para enfrentar el aumento en las cifras de problemas de salud emocional.

A través del programa CER capacitamos a 2 423 personas dedicadas al cuidado de la salud mental, física y social. Desplegamos una campaña de atención psicológica en Jesús María, La Campana y El Varejonal, en donde atendimos a 520 personas con terapias psicológicas grupales dirigidas a maestros, padres y estudiantes para evitar el trastorno de estrés postraumático en la población. Además, otorgamos primeros auxilios psicológicos a 120 personas del municipio de Sinaloa que se resguardaron en el albergue de Guamúchil, Salvador Alvarado.

Personal del CRECE recibió capacitación del Fondo de las Naciones Unidas para la Infancia (UNICEF por sus siglas en inglés) en atención a personas en estado de migración flotante, en esta actividad atendimos a 120 personas.

Creamos la red de apoyo estatal para la Estrategia Nacional en Materia de Salud Mental y Adicciones formada por 180 personas con perfil de psicología, medicina, leyes, enfermería y terapia física. En esta red contamos con tres cursos de capacitación especializada en primeros auxilios psicológicos para atención de personas y grupos prioritarios en crisis masivas y cotidianas. La estrategia de salud mental y adicciones impulsada por la Secretaría de Salud y el SNDIF se basa en el mhGAP, un Programa de la Organización Mundial de la Salud creado para disminuir la brecha de atención a las personas que sufren trastornos de salud mental, en el que han participado 203 personas, la Red de Apoyo Municipal y el personal del Sistema DIF Sinaloa.

Asimismo, impartimos la capacitación para atención en casos de suicidio a 103 personas; iniciamos una campaña de salud mental en escuelas de nivel secundaria, con la que apoyamos a 2 000 adolescentes y realizamos el seminario de Neuro-Emoción.

CIERRE DE
JORNADAS DE INTERVENCIÓN PSICOLÓGICAS
Jesús María, 27 de marzo 2023
DIF SINALOA

SALUD EMOCIONAL

470 Personas atendidas
Terapia individual
Terapia grupal
Consultas infantes
Consulta psiquiátrica

2 920 Sesiones y consultas psiquiátricas
Terapia individual
Terapia grupal
Sesiones psiquiátricas

CULTURA EMOCIONAL RELACIONAL

240 Personas capacitadas en 3 generaciones
Seminario de Neuro-emoción

120 Asistentes
Conferencias y capacitaciones con temas de salud mental

Capacitación
En Casa Cuna, CIDIS, CRECE y El Refugio

EDUCACIÓN INCLUYENTE

Asistentes	2022
182	1 Jornada de capacitación
496	1 Jornada de sensibilización
153	4 Capacitaciones
649	10 Pláticas / conferencias
153	4 Cine debate
25	3 Talleres / grupos
101	3 Actividades complementarias
557	1 Campaña de sensibilización

Asistentes	2023
1 252	9 Conferencias
585	14 Cursos taller
70	50 Redes de apoyo y grupos de reflexión
401	5 Actividades complementarias: Cine debate, mesa de diálogo, días conmemorativos, pláticas

DIF
SINALOA
CARACTERÍSTICAS DE TRABAJO EN EQUIPO
Existe la presencia de un líder, que guía y conduce el equipo, pero no lo controla, el rol de liderazgo
compartido.
Las reuniones son debates abiertos donde los integrantes colaboran en las soluciones de problema
Clara espíritu colectivo concentrado en las tareas y desafíos, satisfacción por mejorar sus procesos
El trabajo se discute, se realiza en conjunto y reina la cooperación entre los miembros.
equipo.
Los integrantes tienen responsabilidad por ellos mismos al igual que por el equipo.
El desempeño se mide de manera directa, por medio de la observación del trabajo
Innovación constante: Se mejoran las acciones existentes o se inventan
resultados.
Entre todos se logra una integración armónica de las funciones y activid
das

REDES DE MADRES Y PADRES DE HIJAS E HIJOS CON DISCAPACIDAD

Las madres y los padres de hijas e hijos con discapacidad que asisten a algún centro: CREE, CRRI, CRECE y/o CAS se han organizado para ampliar información sobre las condiciones de discapacidad y compartir experiencias de crianza y del proceso de inclusión al núcleo familiar y social. En el Sistema DIF Sinaloa apoyamos estas acciones e impulsamos programas enfocados a mejorar la calidad de vida de las personas con discapacidad para llevar bienestar a sus familias.

Las redes se dirigen a generar una comunidad de ayuda integral entre madres y padres de hijas e hijos con discapacidad, brindándoles herramientas para el encauzamiento de sus emociones ante la llegada de la discapacidad a sus vidas (congénita o adquirida) y para la crianza de las personas con discapacidad que promuevan una vida funcional, la autonomía y la independencia, tanto de mamá, papá como de las y los hijos con discapacidad.

Brindamos espacios de intercambio de experiencias; temas de psicología, neurología, derecho, odontología, fisioterapia, sexualidad, traumatología y genética; compromisos que ayudan a poner en práctica lo visto en las sesiones y a generar conciencia en los padres con respecto a las capacidades y recursos con los que cuentan sus hijas e hijos. A la fecha realizamos 65 sesiones para la atención integral a la neurodiversidad en las que participaron 962 madres y padres.

CONGRESO DE INCLUSIÓN Y APOYO A LA NEURODIVERSIDAD

Organizamos el Primer Congreso de Inclusión y Apoyo a la Neurodiversidad, con la participación de algunos de nuestros expertos del Centro de Autismo de Sinaloa, Centro Integral de Discapacidad Visual, Centro de Rehabilitación y Educación Especial y Centro de Educación Incluyente y Salud Emocional.

En el Congreso, cuya audiencia superó a los 800 asistentes presenciales y contó con 3 880 virtuales, presentamos a la diversidad como un valor, partiendo de las capacidades, los talentos y las fortalezas que todas las personas poseemos; y abordamos temas de derechos humanos de las personas con discapacidad, integración e inclusión, diagnóstico y atención temprana.

Con el Congreso generamos interés en la sociedad sinaloense respecto a la presencia de la neurodiversidad y la discapacidad en nuestro estado; y colaboramos con las familias, docentes y especialistas dedicados a su inclusión, para garantizar el bienestar emocional, desarrollo saludable y calidad de vida.

Salud y Bienestar

DIF
SINALOA
ASW
zybio

En la administración del gobernador Rubén Rocha Moya perseveramos en despertar, en las familias sinaloenses, la conciencia sobre la promoción de la salud y en acercar hasta el último rincón del estado los servicios médicos, para que cada mujer y hombre tenga acceso a un diagnóstico oportuno y gratuito.

PREVENCIÓN Y DIAGNÓSTICO

La prevención y diagnóstico son fundamentales para salvar una vida. Por tal motivo, en Sinaloa contamos con dos unidades médicas de salud para la mujer: una itinerante con la que recorremos los 18 municipios y llegamos a las comunidades más lejanas; y otra permanentemente en las instalaciones del Sistema Estatal DIF, en estas unidades realizamos estudios médicos profesionales para generar bienestar integral y social a las mujeres.

Ambas están equipadas para realizar tomografía, mastografía, densitometría ósea, ultrasonido, rayos X, papanicolaou y estudios de laboratorio como biometría hemática, química sanguínea, reacciones febriles, tipo de sangre y perfil de lípidos. Desde 2022 hemos brindado 13 381 servicios y ampliamos la cobertura en la atención otorgada por éstas, con lo que avanzamos en disminuir el rezago de salud preventiva en la mujer.

En 2023 implementamos el Programa Cuidando Tu Salud, con el que realizamos 6 554 estudios clínicos; y trasladamos a 559 mujeres de 16 colonias del municipio de Culiacán a la Unidad de Especialidades Médicas para la Detección y Diagnóstico del Cáncer de Mama (UNEME-DEDICAM) para la realización de mastografías.

La atención del cáncer es un tema prioritario para este gobierno, ya que afecta a muchas familias sinaloenses, por ello, nuestro objetivo principal es la detección e identificación oportuna del cáncer de mama, cervicouterino y otros padecimientos de la mujer.

Realizamos acciones para garantizar la gratuidad en los servicios de salud pública, de los estudios de mastografía y ultrasonido mamario, durante todo el año, para todas las mujeres y los hombres que los soliciten; además, acercamos a las personas a través de centros de atención estos servicios y garantizamos que, de encontrar un hallazgo sospechoso, se canaliza al sector salud donde la atención también es gratuita.

RMLO

POR FAVOR
NO TOCAR
¡No tocar!

Como acción complementaria, en el Programa de Apoyo a Personas con Cáncer entregamos 1 286 apoyos de medicamentos y estudios de especialidad a 197 personas cuyos ingresos económicos son insuficientes para cubrir los altos costos de este padecimiento.

Al mismo tiempo, con el Programa de Confección de Pelucas Oncológicas, proporcionamos una atención integral y fortalecemos la autoestima de mujeres en tratamiento de cáncer. Desde el inicio de este programa hemos entregado más de 100 pelucas oncológicas y 185 turbantes elaborados en el Taller de la Maestra Coco.

Esto ha sido posible gracias al compromiso, la empatía y el cariño de muchas mujeres de todo el estado que donan sus trenzas, así como a un grupo de voluntarias que día con día se dedican a la confección de pelucas con el objetivo de devolver la sonrisa y alimentar la esperanza de otras mujeres que han perdido su cabello y se encuentran en tratamiento oncológico o vencieron al cáncer de mama.

A la fecha contamos con más de 360 trenzas donadas para continuar con esta noble tarea realizada en honor a la Maestra Socorro Ruiz Carrasco y, de esta manera, acompañar, ayudar, recuperar sonrisas y contribuir al bienestar de más mujeres sinaloenses.

El Dr. Vagón, Tren de la Salud de la fundación Grupo México, cuenta con 17 vagones, más un quirófano, brinda servicios médicos gratuitos recorriendo el país. En su estancia por Sinaloa movilizamos a más de 2 000 personas de ocho comunidades de Guasave y Sinaloa, quienes tuvieron acceso a estudios de laboratorio y gabinete, consultas médicas generales y de especialidades, planificación familiar, salud integral para la mujer y para pacientes diabéticos.

CON MI DIAGNÓSTICO
ME SIENTO
TRANQUILO
¿CUÁNTO PESO?

GrupoMéxico
FUNDACIÓN
Dr. Vagón
El Tren de la Salud
Dr. Vagón
OPTOMETRÍA
MVS
Radio

CIRUGÍAS DE RECONSTRUCCIÓN DE MAMA

El programa Recuperando Sonrisas del Sistema DIF Sinaloa se enfoca en proporcionar bienestar y transformar la vida de mujeres que vencieron en su lucha contra el cáncer de mama. En colaboración con la Asociación Mexicana de Cirugía Plástica y Reconstructiva, la Secretaría de Salud y el Hospital Civil de Culiacán practicamos 59 cirugías de reconstrucción de mama gratuitas, en tres jornadas y brindamos acompañamiento con consultas de seguimiento y salud emocional una vez realizada la cirugía.

DIF
SINALOA

COLABORACIÓN CON LA INICIATIVA PRIVADA

La transformación de Sinaloa se hace con sentido social, por ello, en nuestros compromisos plasmados en 25 convenios de colaboración con distintos organismos, dependencias o instituciones de todos los ámbitos nos enfocamos en el bienestar de las y los sinaloenses.

En estos dos años signamos convenios con SNDIF, Comisión Estatal de Derechos Humanos Sinaloa, Fundación Modelo, JUCONI-ITESM-COPPEL, Fundación Encauza, Pacto por la Primera Infancia, Fundación Telmex y Gran Acuario Mazatlán, por mencionar solo algunos.

Fortalecimiento a Familias y Comunidades en Condición de Atención Prioritaria

En esta administración es fundamental la atención a grupos prioritarios y familias para lograr el bienestar de las y los sinaloenses. Por ello, desde el Sistema DIF Sinaloa atendemos a quienes han sido violentados, discriminados o excluidos y ayudamos, desde nuestro espacio, para que todas y todos tengan elementos y/o herramientas que ayuden al pleno disfrute de sus derechos y libertades.

Para el logro de estas acciones, realizamos las Brigadas del Bienestar DIF Sinaloa, atendemos a personas en situación de emergencia o desastre, damos atención alimentaria para comunidades pesqueras e indígenas, creamos parques recreativos comunitarios y espacios de alimentación, encuentro y desarrollo, atendemos el desplazamiento interno, impartimos capacitación para la salud y bienestar comunitario, impulsamos la integración de grupos de desarrollo, fomentamos el autoempleo a través de proyectos productivos y organizamos eventos para beneficio de las y los sinaloenses.

ATENCIÓN ALIMENTARIA
"PERSONAS EN SITUACIÓN DE
EMERGENCIA Y DESASTRES"
PROGRAMA PESCADORES

ATNC
550

BRIGADAS DEL BIENESTAR

Con las «Brigadas del Bienestar DIF Sinaloa» atendemos, de forma permanente, a las familias y comunidades de todo el estado. Así, a dos años de iniciado este gobierno, hemos realizado 52 Brigadas del Bienestar y entregado 173 454 apoyos y servicios, beneficiando a más de 57 818 personas. Además de acercar los servicios médicos y la atención integral y gratuita a niñas, niños, adolescentes, adultos mayores y familias en general.

Cada Brigada del Bienestar refleja el trabajo conjunto de la estructura del Sistema Estatal DIF, incluidos el Centro de Autismo Sinaloa, el Centro Integral de Discapacidad Visual, el Centro de Rehabilitación y Educación Especial, la Procuraduría de Protección de Niñas, Niños y Adolescentes y las Direcciones de Asistencia Alimentaria, Desarrollo Comunitario y Adulto Mayor, Voluntariado y el Programa de Valores. Las brigadas son un esfuerzo de coordinación y comunicación con el Instituto Sinaloense para la Educación de los Jóvenes y Adultos, el Instituto de Capacitación para el Trabajo del Estado de Sinaloa, la Secretaría General de Gobierno, Dirección de Vialidad y Transporte, Dirección del Registro Civil, el Servicio de Administración Tributaria del Estado de Sinaloa, la Secretaría de Salud, el Hospital Pediátrico de Sinaloa, la Beneficencia Pública, la Secretaría de Bienestar y Desarrollo Sustentable y otras entidades federativas, en este último caso para otorgar identidad jurídica y registrar a niñas, niños y adolescentes, en su mayoría hijas o hijos de jornaleros agrícolas.

GOBIERNO DE MÉXICO
SALUD
SNDIF
DIF SINALOA
SINALOA
ASISTENCIA ALIMENTARIA "PERSONAS EN SITUACION DE EMERGENCIA O DESASTRE"
(MIGRANTES, PERSONAS EN SITUACIÓN DE CALLE)
"ESTE PROGRAMA ES PÚBLICO, AJENO A CUALQUIER PARTIDO POLÍTICO.
QUEDA PROHIBIDO EL USO PARA FINES DISTINTOS A LOS ESTABLECIDOS EN EL PROGRAMA"

2022

MUNICIPIO	COMUNIDAD	TOTAL	MUNICIPIO	COMUNIDAD	TOTAL
Badiraguato	Batequitas	1835	Culiacán	Col. Las 7 Gotas	496
El Fuerte	Jahuara 1	1209	Culiacán	Eldorado	6273
Choix	El Guayabito	1912	Culiacán	Col. Bicentenario	493
Mocorito	Tabalopa	1735	Cosalá	Cosalá	4975
Salvador Alvarado	Tultita	2155	Badiraguato	Santa Gertrudis	2890
Angostura	Playa Colorada	1756	Rosario	Agua Verde	3365
Sinaloa de Leyva	Los Tastes	1697	El Fuerte	Mochicahui	880
Sinaloa de Leyva	Cuitaboca	1252	Culiacán	Col. Alturas del Sur	9218
Elota	Celestino Gazca	1134	Guasave	Juan José Ríos	5982
Concordia	El Magistral	1672	Ahome	San Miguel Zapotitlán	8935
Escuinapa	Isla del Bosque	1862	Navolato	El Castillo	1874
Rosario	Cacalotán	2094	Mazatlán	Villa Unión	2938
Culiacán	Col. Renato Vega	378	San Ignacio	San Ignacio	2378
Culiacán	Col. Las Cascadas	373	Culiacán	Tacuichamona	2488
Culiacán	Costa Rica	1269	Culiacán	La Guamuchilera	1108
Culiacán	Col. Las Coloradas	738	Choix	Agua Caliente Grande	235
Culiacán	Col. Lombardo Toledano	1495	Cosalá	Cosalá	3504
Sinaloa de Leyva	San José de Gracia y Jitapori	886	Guasave	La Trinidad	3793

2023

MUNICIPIO	COMUNIDAD	TOTAL
Angostura	Angostura	3317
Mazatlán	Mazatlán	6849
Culiacán	Culiacán	7294
Ahome	Bacorehuis	5182
Culiacán	Col. Alturas del Sur	6253
Escuinapa	Teacapán	3925
Mazatlán	Mazatlán	8374
Culiacán	Palacio de Gobierno	11, 615
Mocorito	Pericos	4742
Guasave	Estación Bamoa	4521
Concordia	Concordia	3844
Badiraguato	Surutato	1999
Ahome	Villa de Ahome	2775
Navolato	Navolato	5757
Cosalá	Cosalá	1637
Navolato	Las Aguamitas	7228

APOYOS PARA ADULTOS MAYORES

ATENCIÓN A PERSONAS EN SITUACIÓN DE EMERGENCIA O DESASTRE

Entregamos 255 492 despensas en los 18 municipios del estado, a 25 544 beneficiarios, así como 477 729 despensas a 47 772 personas de grupos de atención prioritaria y en los Centros de Desarrollo Integral, que se complementan con láminas negras y galvanizadas, cobijas, colchonetas, estufas, cilindros, ventiladores, ropa y kits de limpieza y aseo.

Para mejorar las condiciones de las familias de jornaleras y jornaleros agrícolas de Juan José Ríos, Guasave, otorgamos más de 34 510 apoyos y servicios, entre colchonetas, cobijas, pañales, sueros orales, equipos nebulizadores, despensas, leche y 23 420 platillos con raciones de alimentos calientes para niñas y niños; esto respondió a una intervención transversal del Gobierno del Estado que incentivó que el Sistema Estatal DIF habilitara cuatro estancias infantiles: dos en Escuinapa, una en Navolato y otra en Guasave.

De manera rápida y directa, iniciamos la atención para disminuir los daños y las pérdidas ocasionados en Sinaloa por la tormenta tropical «Norma». Por lo que, de forma casi inmediata, acudimos a 45 comunidades de siete municipios afectados: Ahome, Angostura, Cosalá, Culiacán, Elota, Guasave y Navolato, y entregamos 12 269 despensas y 56 168 insumos, en los que se incluyen catres, cobijas, colchonetas, colchones, bultos de lámina, kits de aseo personal, kits de limpieza y agua embotellada, para alcanzar un total de 68 437 apoyos.

En solidaridad con las familias del estado de Guerrero afectadas por el huracán Otis, participamos en la brigada humanitaria promovida por el SNDIF, con el objetivo de llevar más de ocho toneladas de víveres donadas por el gobierno de Sinaloa, una cocina móvil equipada del Sistema Estatal DIF con capacidad para preparar y atender con comida caliente a 2 000 personas diarias, agua embotellada para consumo humano y quince personas que apoyaron en la elaboración de más de 22 340 raciones de alimentos durante seis semanas.

ATENCIÓN ALIMENTARIA PARA COMUNIDADES PESQUERAS

Para prevenir enfermedades causadas por la desnutrición y contribuir al desarrollo integral de más de 45 comunidades pesqueras de los municipios de Escuinapa, Culiacán, Guasave, Rosario, Angostura, Ahome, Navolato, Elota, San Ignacio y Mazatlán, atendimos a 13 263 familias de pescadores.

GOBIERNO DE MÉXICO
SALUD
SNDIE
DIF
ATENCIÓN ALIMENTARIA
"PERSONAS EN SITUACIÓN DE
EMERGENCIA Y DESASTRES"
DONATIVO
CONTENIDO
MODELO DE DES
ATENCIÓN AL
"PERSONAS EN SITUACIÓN
EMERGENCIA Y DESASTRES
DONATIVO

ATENCIÓN ALIMENTARIA PARA INDÍGENAS

Debido a la preocupación de nuestro gobierno por el bienestar y la vida digna de las familias indígenas de Sinaloa, ampliamos, en 2023, la operación del Programa de Atención Alimentaria para Indígenas de tres a doce meses, y beneficiamos a 6 020 familias.

PARQUES RECREATIVOS COMUNITARIOS

Para reafirmar el enfoque transversal de este gobierno a favor de los derechos y el bienestar de la primera infancia en el estado, es indispensable fortalecer a las familias, a sus lazos afectivos y a las conexiones con sus comunidades; y reconocer que la mujer es el actor social de más impacto, por su rol de liderazgo y gestión.

Por lo anterior, instalamos seis nuevos Parques Recreativos Comunitarios en los municipios de Concordia, Rosario, Escuinapa, Cosalá, Mocorito y Badiraguato, en beneficio de 1 357 familias, más de 250 niñas y niños menores de seis años y para el esparcimiento de adultos mayores.

1 357 Beneficiarios en total

223
en Chirimoyos, Concordia

185
en Agua Caliente de los Panales, Rosario

462
en El Trébol, Escuinapa

225
en La Huerta, Cosalá

88
en Chicorato, Mocorito

174
en Ciénega de Los Lara, Badiraguato

ATENCIÓN AL DESPLAZAMIENTO INTERNO

En Salvador Alvarado, habilitamos un albergue temporal para la atención integral de familias de grupos prioritarios a quienes les proporcionamos raciones de alimentos calientes, colchonetas, catres, apoyos funcionales, lentes de lectura para adultos mayores, ventiladores y kits de estufas, entre otros apoyos y servicios. A las personas afectadas por los hechos de violencia que sucedieron en la comunidad San José de las Delicias, Sinaloa municipio les entregamos 100 kits de aseo personal, 100 kits de limpieza y desinfección, 100 catres y 900 colchonetas.

ESPACIOS DE ALIMENTACIÓN, ENCUENTRO Y DESARROLLO (EAEYD)

Gracias al esfuerzo que emprendimos en la reactivación y el fortalecimiento de los Espacios de Alimentación, Encuentro y Desarrollo (EAEYD), hoy existen 297 espacios distribuidos en zonas de atención prioritaria y de difícil acceso, en los que entregamos 944 251 raciones de alimentos calientes y 10 555 despensas; beneficiamos a 41 414 personas y desarrollamos proyectos comunitarios con los que contribuimos a la reducción de la pobreza. Estas acciones las logramos con el apoyo de más de 4 450 integrantes voluntarios.

· PAN DE MUJER
· EMPANADAS DE CAJETA
· EMPANADAS DE PILONCILLO
· EMPANADAS DE CALABAZA
· CONCHITAS
· ROLES
· PAN CON QUESO Y CHILE
· PIZZA
· GALLETAS
Panadería
y Cocina
Panadería
y Cocina

SALUD Y BIENESTAR COMUNITARIO

El apoyo integral a las familias y sus comunidades, así como el fortalecimiento de estilos de vida saludables que privilegian el abordaje colectivo, el enfoque en la promoción de la salud y en los determinantes sociales se concretaron en 45 capacitaciones en nueve comunidades de siete municipios, con las que ayudamos a desarrollar conocimientos, habilidades y competencias y a fortalecer la organización y la participación comunitarias para el bienestar colectivo.

9 Comunidades

Palmar de Los Ceballos
La Cascada
Águila Azteca
Las Rastras
El Trigo
La Caña
San Antonio
El Cochi
El Junco

7 Municipios

Cosalá
Mocorito
Ahome
Choix
San Ignacio
Culiacán
Sinaloa

45 Capacitaciones

1. Salud comunitaria y determinantes sociales / 2. Diágnostico participativo con equidad de género / 3. La organización comunitaria / 4. Comunicación efectiva y relaciones interpersonales 5. Toma de decisión y solución de problemas y conflíctos.

COCINA MAMÁ
COCINA MAMÁ LOLA

GRUPOS DE DESARROLLO

Estos grupos, impulsados por el SNDIF y el Sistema DIF Sinaloa, son apoyos para promover emprendimientos y fomentar el desarrollo en las comunidades con la participación de mujeres y hombres en proyectos de autodesarrollo. Con lo anterior, aumentamos el número de proyectos comunitarios liderados y gestionados por mujeres; brindamos formación específica para el autoempleo, motivamos la independencia económica en comunidades que presentan alto y muy alto grado de marginación, acercamos servicios a comunidades alejadas y contribuimos con el gobierno federal en la reducción de la pobreza y las carencias de las mujeres jefas de familia.

En los grupos de desarrollo incluimos los EAEyD, los baños secos, los grupos de salud y bienestar, los talleres de costura, las fábricas de block, las aulas cocina, las estufas ecológicas, las tortillerías de harina, las panaderías y las tamalerías.

ESTUFAS ECOLÓGICAS

Proporcionar estufas ecológicas de leña a las familias de comunidades sinaloenses mejora su estado de salud y el ambiente en su desarrollo y disminuye el tiempo de cocción de los alimentos, el uso de leña y los costos de combustible.

Con este proyecto disminuimos el riesgo de enfermedades crónico-respiratorias, contribuimos a la mejora del medio ambiente; y, en su primer año de operación, logramos la autoconstrucción de 200 estufas de este tipo en 32 comunidades de 17 municipios. Un beneficio adicional de las estufas ecológicas es la posibilidad de emprender un negocio para avanzar en la autonomía económica de las mujeres sinaloenses y contribuir a la economía familiar.

BAÑOS SECOS

Las tecnologías de saneamiento ecológico ayudan a recuperar y reciclar nutrientes, materia orgánica y producir composta. En Sinaloa, esto lo conseguimos a través del proyecto de baños secos, con el que mejoramos la salud de las familias y las comunidades y evitamos la contaminación del agua y del suelo.

En la primera etapa apoyamos a 528 personas con la instalación de 132 baños secos beneficiando a 11 comunidades sin drenaje de los municipios de Concordia, Elota, Choix, Ahome, Guasave, El Fuerte, San Ignacio y Mazatlán, dimos prioridad a familias con niñas o niños menores de seis años.

AUTOCONSTRUCCIÓN DE VIVIENDA

El Sistema DIF Sinaloa implementa, en coordinación con el SNDIF, la Estrategia Integral de Asistencia Social, Alimentación y Desarrollo Comunitario de la que se deriva el programa Apoyo para Pie de Casa, el cual tiene como objetivo beneficiar a familias que se encuentran en hacinamiento familiar, vivienda precaria o provisional en comunidades prioritarias, para fomentar la autoconstrucción de vivienda, la participación social y la organización comunitaria.

Con el programa Apoyo para Pie de Casa conseguimos:

- **9 Municipios beneficiados: Escuinapa, Rosario, Concordia, Choix, El Fuerte, Sinaloa, Ahome, Mocorito y Mazatlán.**
- **12 fábricas de block instaladas en Sinaloa.**
- **Se han elaborado 40 000 block.**
- **320 familias beneficiadas.**
- **Se autoconstruyeron 30 pies de casas en la comunidad de El Trebol II, Escuinapa.**

PROYECTOS PRODUCTIVOS

Este tipo de proyectos, dirigidos a personas de grupos prioritarios, promueven la economía solidaria y la autonomía económica, a través de apoyos, entrega de insumos y materiales para impulsar el desarrollo de las comunidades y mejorar la economía familiar con la creación de espacios para el crecimiento y emprendimiento de las personas, ejemplo de ello son los EAEyD, las tamalerías, tortillerías, panaderías y talleres de costura. A la fecha, implementamos más de 350 proyectos productivos.

GOBIERNO DE MÉXICO
SALUD
SNDIF
PSBC
DIF
SINALOA
Tamalería "Mamá Lola"
Comunidad:
Las Golondrinas
Salvador Alvarado
Productos:
DIF
SINALOA

MOVIMIENTO PARA EL BIENESTAR

Movimiento a tu Educación es un programa en coordinación con SNDIF. En este programa entregamos 1 285 bicicletas a niñas, niños y adolescentes de 57 comunidades de los 18 municipios, con la finalidad de que cuenten con un medio de transporte para llegar a sus escuelas y prevenir la deserción escolar de menores de 15 años que viven a más de tres kilómetros de distancia. Adicionalmente, gracias al torneo “Un juego de golf con causa” que organizamos con el Country Club Culiacán, logramos beneficiar con 3 268 bicicletas más a niñas, niños y adolescentes de comunidades de atención prioritaria.

En cumplimiento del compromiso con la niñez sinaloense de nuestro gobernador Rubén Rocha Moya en celebraciones de las fiestas decembrinas otorgamos 4 632 bicicletas en Pericos y 3 500 en Jesús María.

En total, se han entregado 12 685 bicicletas para niñas, niños y adolescentes que tendrán la oportunidad de hacer una actividad deportiva, trasladarse y sano esparcimiento.

con TECHRON
LA RADIO OFICIAL
eGo
LUZ NOTICIAS
Chevr
SINALOA
Bienestar
Tomateros

CUADRANGULAR DEL BIENESTAR

El Cuadrangular del Bienestar es un juego de beisbol con causa con la participación de los cuatro equipos sinaloenses que integran la Liga Mexicana del Pacífico: Tomateros de Culiacán, Cañeros de Mochis, Venados de Mazatlán y Algodoneros de Guasave. Este evento lo realizamos de manera anual y se busca una causa que contribuya al bienestar de las y los sinaloenses.

Los fondos recaudados en los Cuadrangulares del Bienestar 2022 y 2023 los destinamos a apoyar a niñas y niños sinaloenses. Con lo recaudado en 2022, realizamos tamices cardíacos y 52 cirugías de corazón abierto para atender cardiopatías congénitas. En 2023, obtuvimos 5 650 932 pesos que utilizaremos en insumos de diabetes infantil tipo 1 y tipo 2.

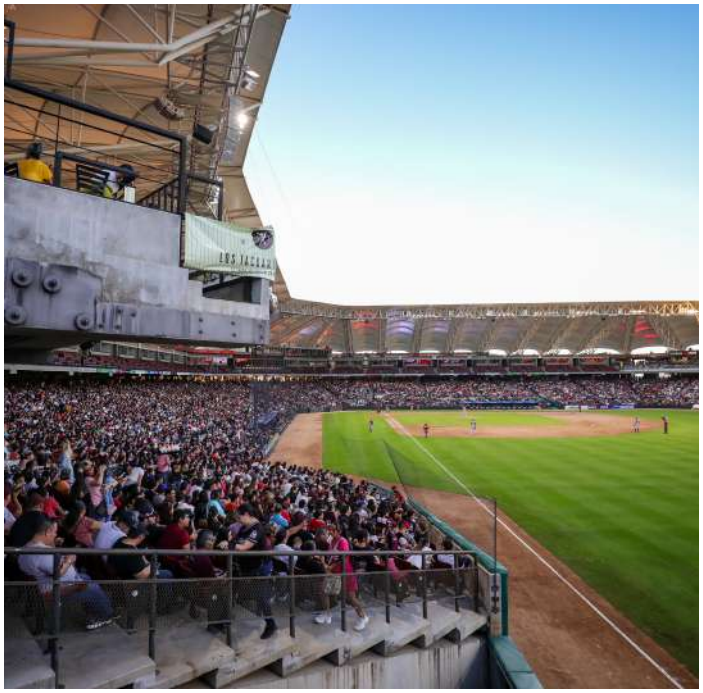

DIF SINALOA
#Apoyemos
De

POWERADE
POWERADE

AQUATÓN 2022 Y 2023

El AQUATÓN es una colecta de agua para consumo humano que realizamos anualmente para atender a comunidades afectadas por la sequía, con la suma de esfuerzos y trabajo coordinado con los 18 Sistemas Municipales DIF.

En el AQUATÓN 2022 y 2023 recaudamos 1 392 832 litros de agua, producto de la generosidad de la ciudadanía, servidores públicos, escuelas, empresarios y sociedad civil. Esto permitió apoyar a municipios que padecen sequía moderada y beneficiar a 75 000 habitantes de más de 200 comunidades cada año.

6 de junio 2023
SINALOA
DIF SINALOA
AQUATÓN 2023
SINALOA DIF SINALOA
SECRETARÍA DE TRANSPARENCIA Y RENDICIÓN DE CUENTAS
entrega a AQUATÓN 2023, la cantidad de:
7,145 LITROS
en beneficio de las Familias Sinaloenses, porque Juntos hacemos la diferencia.
Un litro de agua, hace la diferencia.

AQUA TÓN
2023
SINALOA
DIF SINALOA
FAM. YAN SOTELO CORDOVA ESCALANTE CATAÑO FREGOSO
entrega a AQUATÓN 2023, la cantidad de:
216
LITROS
en beneficio de las Familias Sinaloens..., porque Juntos hacemos la diferencia.
Un litro de agua, hace la diferencia.

DIF
SINALOA
Agua
45

CARAVANAS DE CUARESMA

Con la finalidad de brindar y llevar apoyo alimenticio a las comunidades del estado que requieren atención, desde el Sistema DIF Sinaloa, trabajamos en llevar bienestar social y mejorar la calidad de vida. Durante la Cuaresma y la Semana Santa, implementamos el programa Canasta del Bienestar, con el que llegamos a las comunidades de zonas prioritarias de los municipios de Cosalá, Rosario, Escuinapa, Mocorito, Sinaloa y Concordia, y repartimos más de cuatro toneladas de pescado, donadas por las cooperativas de Escuinapa y Mazatlán a través de la Secretaría de Pesca.

GUESS

CARAVANAS NAVIDEÑAS

Con las Caravanas navideñas del Sistema DIF Sinaloa, recorrimos en estos dos años 56 comunidades de Sinaloa con el propósito de llevar a niñas y niños bolsas de dulces y juguetes con motivo de las fiestas decembrinas. Con ello, refrendamos el compromiso con la niñez sinaloense con alegría y compartimos un mensaje de unión y paz.

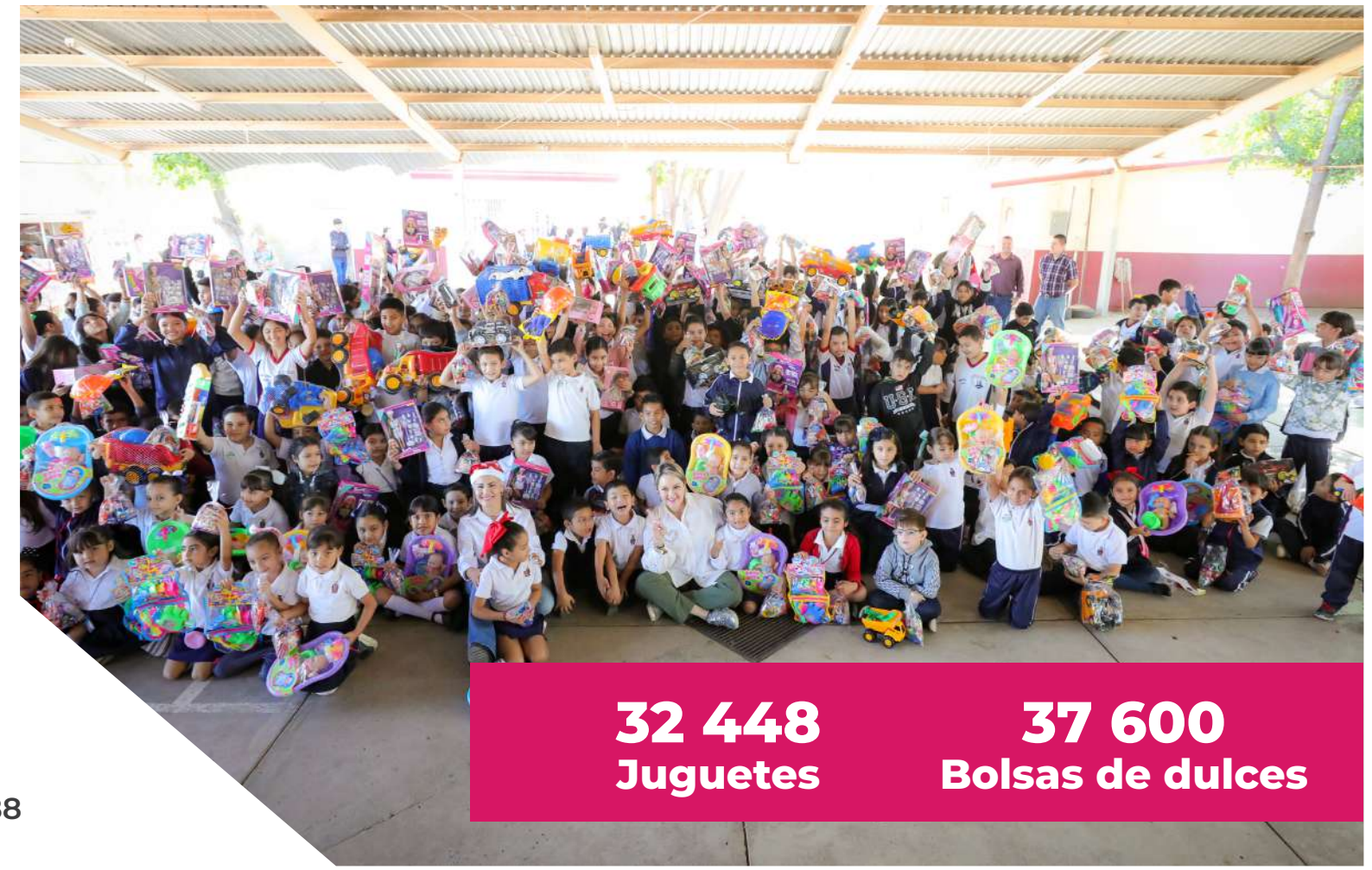

32 448
Juguetes

37 600
Bolsas de dulces

Sistema de Gestión de Calidad

DIF
SINALOA

Sistema de gestión de calidad

En el marco del compromiso del Sistema DIF Sinaloa con la mejora continua y la calidad en la prestación de servicios a los grupos de atención prioritaria, hemos implementado un Sistema de Gestión de Calidad. Esta iniciativa tiene como objetivo central elevar la calidad de vida de las y los sinaloenses, especialmente aquellos que requieren atención prioritaria.

En la actualidad, nuestro Sistema de Gestión de Calidad cuenta con 36 enlaces especializados y 18 auditores internos certificados. Estos profesionales llevan a cabo auditorías y supervisiones que facilitan la implementación de procesos eficientes y verifican el cumplimiento de los requisitos aplicables a los programas sociales.

Estas actividades contribuyen directamente a una gestión más efectiva de los recursos disponibles, la reducción de la burocracia y la optimización de los 93 procedimientos documentados en las 12 Unidades Administrativas del Sistema Estatal DIF.

El enfoque integral del Sistema de Gestión de Calidad nos permite prestar servicios más efectivos y centrados en las necesidades cambiantes de la comunidad, reafirmando nuestro compromiso con el bienestar de los grupos de atención prioritaria.

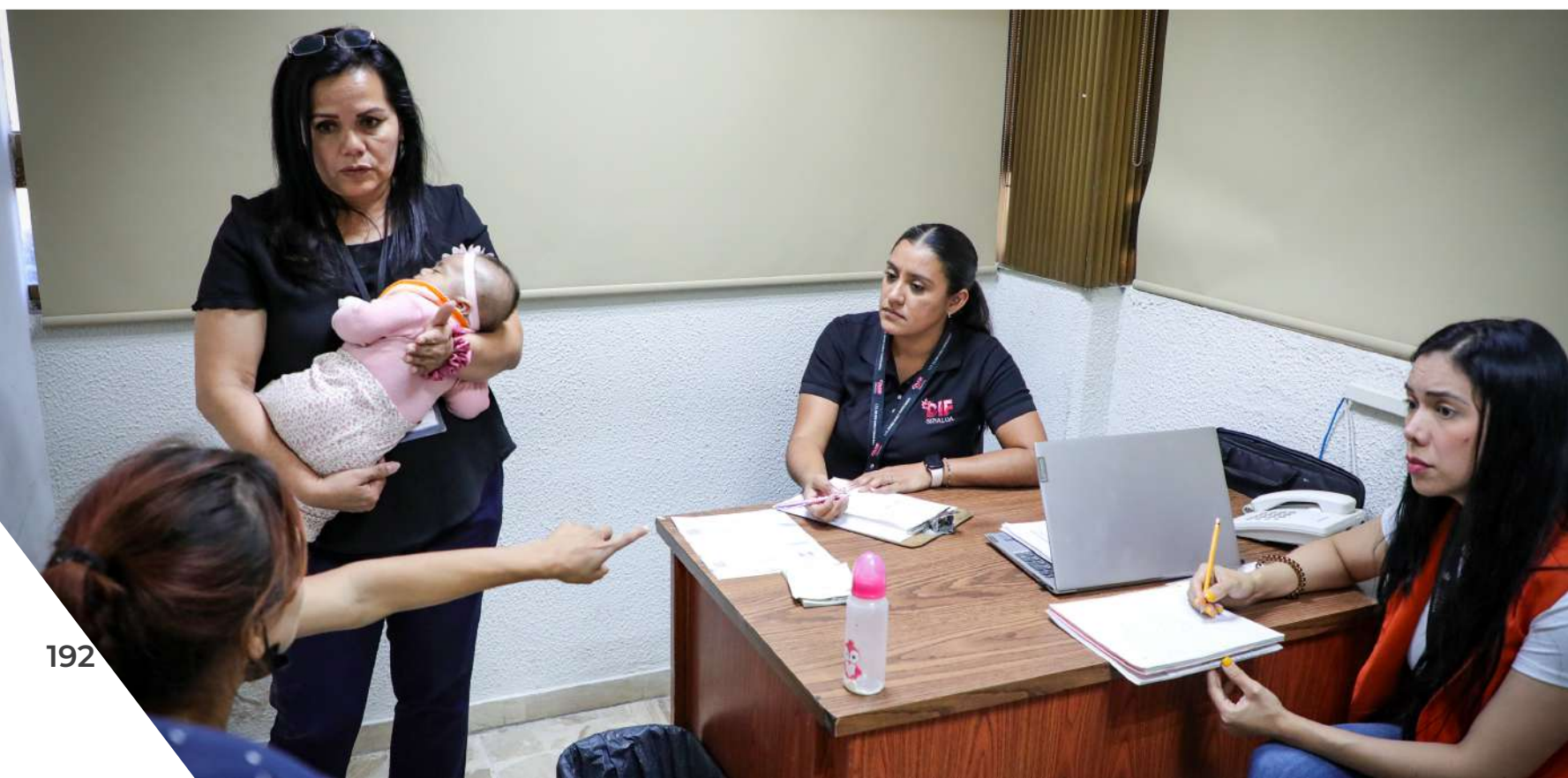

DIF Sinaloa

DIF
SINALOA

Acciones del Voluntariado DIF Sinaloa

El Voluntariado está integrado por mujeres que promueven la participación de la sociedad civil y empresarial en atención a los grupos prioritarios a través de la gestión de donaciones, eventos recaudatorios y apoyos diversos. Algunas de las actividades más representativas en las que participan entusiastamente son la kermés mexicana, el torneo de golf con causa, la colecta de ropa y medicamentos, la recolección de agua en el AQUATÓN, el Cuadrangular del Bienestar, las Brigadas del Bienestar con la entrega de ropa y zapatos, la colecta del Teletón y las caravanas navideñas.

La esencia del voluntariado es la vocación social de sus integrantes quienes comparten su tiempo, tesoro y talento con los grupos prioritarios, y acogen con calidez uno o varios centros o albergues para atender las necesidades especiales y fortalecer la atención integral con énfasis en el desarrollo humano individual y social.

Mediante el programa de valores, fomentan la solidaridad y convivencia a través de pláticas y conferencias.

75 387

Personas han asistido a los programas impartidos por la Coordinación de Valores del Sistema DIF Sinaloa

39 721 **Niñas y niños**
18 459 **Personas adultas**
12 689 **Colaboraciones de instituciones de educación**
2 888 **Atención en programas**
1 630 **Personal de oficinas del Sistema DIF Sinaloa**

Temáticas abordadas en pláticas, conferencias y talleres:

- Promoción y difusión de los valores del mes.
- Atención a niñas y niños por eventos potstraumáticos en comunidades de Culiacán y San José de las Delicias.
- Talleres impartidos a distintos grupos del Sistema DIF Sinaloa, Sistemas Municipales DIF, COBAES, CECyTE, Derechos Humanos y SEPyC: Autocuidado en primaria y secundaria; valores y actitudes en el trabajo; crecimiento personal y valores, ambientes de paz con maestros, estudiantes y familias; transformando conflictos; comunicación y valores en familia; nuestra misión como padres; valores en acción; manejo de las emociones en familia en escuelas; crecimiento personal, desarrollo humano y valores a personas privadas de la libertad, entre otros.
- Conversatorios con temas de valores y familia.
- Atención a niñas y niños en módulo infantil en las Brigadas del Bienestar.

Merry Christmas

PALACIO DE GOBIE
EJECUTIVO
GORDITAS RELLENAS

SE BUSCA

FRUTEF
UK-86-789

DIF Sinaloa
Cerca de Ti

La magia de los Reyes Magos llega con juguetes y roscas para las familias en Sinaloa

Eneyda Rocha corona a Melanie I como reina infantil del Carnaval de Mazatlán

Arranque del Triatlón Internacional en Mazatlán

Se realiza el Torneo Anual de Golf a beneficio del Sistema DIF Sinaloa

Colocan la primera piedra del CRIT Teletón en Mazatlán

Entregan reconocimiento "Ciudadano del Año" a sinaloenses ejemplares

Festejan el Día de la Primavera en el Centro Gerontológico Integral “San José”

Eneyda Rocha le da la bienvenida al equinoccio de primavera en la comunidad de Tecomate

Inauguran autoridades federales, estatales y municipales el Centro de Asistencia Social para Familias Migrantes en la ciudad de Mazatlán

Inicia el programa "Una Mirada con Bienestar", se entregaron lentes graduados a niñas y niños

Clausuran jornadas de intervención psicológica en la comunidad de Jesús María en Culiacán

Entrega de implantes cocleares

Ante miles de familias, DIF Sinaloa celebra el Día de la niña y el niño en Mocorito

Presente Eneyda Rocha en la 51 Convención Nacional de Cruz Roja Mexicana

Al son de la banda sinaloense, realizan el Festival Cultural de COBAES en Cosalá

Gobierno del Estado y DIF Sinaloa juegan su papel para combatir el trabajo infantil de manera transversal

Participa la doctora Eneyda Rocha Ruiz en marcha de la diversidad

Se logran acopiar 612 mil 832 litros de agua en el AQUATÓN 2023

Recuperan sonrisas entregando pelucas oncológicas a mujeres en tratamiento de cáncer

Se suma tiendas OXXO con donaciones de agua

Entregan equipamiento al cuerpo de Bomberos par los municipios de: Badiraguato, Choix, Concordia, Cosalá, Rosario y San Ignacio

Supervisan albergues en Villa Juárez, Navolato

Encabeza Eneyda Rocha recorrido por los albergues en Isla del Bosque y Teacapán

Encabezan el Gobernador de Sinaloa y la Presidenta de DIF Sinaloa entrega de aparatos auditivos y de movilidad

Junto al Gobernador de Sinaloa, Eneyda Rocha visita instalaciones del CRIT Mazatlán

Encabeza Eneyda Rocha banderazo del programa "CAS en tu Casa"

DIF Sinaloa y DIF Salvador Alvarado inauguran casa del adulto mayor "Doña Caly de Aguilar"

Entregan equipo musical para el programa "Construyendo una vida plena" de DIF Sinaloa

Conmemoran en Culiacán el Día Mundial del Peatón

Anuncian Carrera Rosa en prevención al cáncer de mama

Abanderan a la delegación sinaloense rumbo a los Paranacionales CONADE 2023

Eneyda Rocha inaugura el congreso "Inclusión y Apoyo a la Neurodiversidad"

Arranque de Colecta de Cruz Roja Mexicana

Anuncian presentación del libro "La Vida Cotidiana de Fran"

Realiza Delia Barraza donación de insumos y estudios clínicos para pacientes con diabetes

En Sinaloa se llevó a cabo el Encuentro Estatal de Niñas, Niños y Adolescentes Impulsores de la Transformación

Avance Principales Indicadores

CONTENIDO
CONTENIDO

AVANCE PRINCIPALES INDICADORES

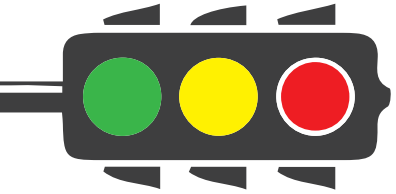

100% Asesorías jurídicas, psicológicas y de asistencia social otorgadas para garantizar la protección de los derechos de niñas, niños y adolescentes.

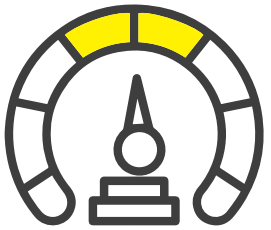

42% Niñas, niños y adolescentes sinaloenses atendidos, protegidos y restituidos en sus derechos.

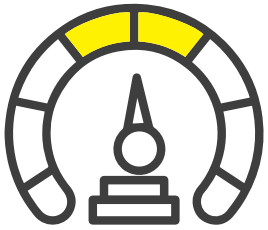

50% Albergues del sector público para migrantes en Sinaloa.

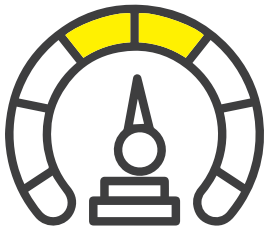

72% Adultos mayores que participan en clubes de esparcimiento.

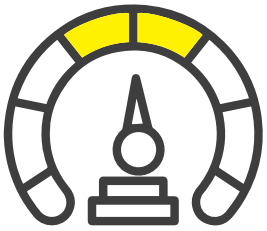

34% Tasa de participación económica de personas con discapacidad de 15 años y más.

100% Servicios de rehabilitación para personas atendidas con trastornos del espectro autista atendidos psicopedagógicamente.

100% Proyectos productivos para mujeres jefas de familia de áreas y zonas marginadas.

100% Grupos de Desarrollo que han implementado proyectos en localidades de alta y muy alta marginación.

La meta se alcanzó o es probable que se alcance con la tendencia actual.

La tendencia es correcta.

La tendencia se aleja de la meta, el avance es demasiado lento.

LOS APOYOS SO
GRATUIT
SINALOA

SINALOA
DIF SINALOA
MESA DE DIÁLOGO
DIF
SINALOA

DIRECTORIO

Rubén Rocha Moya
Gobernador Constitucional del Estado de Sinaloa

Eneyda Rocha Ruiz
Presidenta Honoraria del Patronato del
Sistema Estatal para el Desarrollo Integral de la Familia en Sinaloa

María Guadalupe Núñez Barraza
Secretaria Técnica

Silvia Karina Solano Rodríguez
Directora de Administración y Finanzas

María Mercedes Ibarra Medina
Directora de Desarrollo Comunitario

Elizabeth Montoya Morales
Directora de Atención al Adulto Mayor e Integración Social

Analisbe Lugo Contreras
Directora de Rehabilitación y Medicina Social

Patricia Guadalupe Briggs Inzunza
Directora de Normatividad y Archivo

Marcela Camarena Rodríguez
Directora de Planeación

Fabiola Viridiana Cárdenas Quiñonez
Procuradora de Protección a Niñas, Niños y Adolescentes

Estela María Robledo Conde
Directora del Centro de Autismo de Sinaloa

Miguel Antonio Bórquez Morales
Director del Centro de Educación Incluyente y Salud Emocional

Ricardo Daniel Chávez Gutiérrez
Director del Centro Integral de Discapacidad Visual

Joshua Normando Patraca Meza
Titular del Órgano Interno de Control

María Guadalupe Landeros Guicho
Coordinadora de Comunicación Social

Jerendiha González Ramos
Coordinadora de Giras y Eventos

Sandra Ibarra Calderón
Coordinadora del Voluntariado

María Cristina Chávez Murillo
Coordinadora de Valores

AGRADECIMIENTO

La transformación de Sinaloa en un estado humanista e incluyente en el que se garantizan los derechos humanos de todas y todos, la estamos logrando de la mano de cada uno de los sectores. Por ello, es indispensable reconocer la labor, en estos primeros dos años de gobierno, de las familias, la iniciativa privada, las organizaciones de la sociedad civil, las fundaciones, la sociedad en general y las y los servidores públicos.

La participación de cada uno es y ha sido clave para elevar los niveles de bienestar, sobre todo de quienes forman parte de grupos prioritarios, por lo que, desde el Sistema Estatal DIF, te agradecemos, una vez más, a nombre de todas las familias sinaloenses tu apoyo y te invitamos a seguir construyendo juntos una sociedad con vocación y sentido social en la que todas y todos somos iguales y disfrutamos del goce de nuestros derechos y capacidades en libertad y plenitud.

SINALOA
GOBIERNO DEL ESTADO

DIF SINALOA
POR EL DESARROLLO INTEGRAL DE LA FAMILIA